

Buenos Aires, 19 de junio de 2014

Encuesta de Ocupación Hotelera

Anticipo mensual de Abril 2014

Se presentan los datos de 7 regiones turísticas¹ y 45 localidades (ver Anexo estadístico), cuyo relevamiento tuvo lugar en el mes de Abril de 2014.

Las pernoctaciones en establecimientos hoteleros y parahoteleros aumentaron un 14,6% en abril respecto al mismo mes de 2013.

Durante el mes de abril se registran 3,2 millones de pernoctaciones en establecimientos hoteleros y parahoteleros, un 14,6% más que en el mismo mes de 2013. Las pernoctaciones de viajeros residentes en Argentina aumentan 10,1% y las de los no residentes un 29,1%. (Cuadro 4)

En cuanto a la cantidad de viajeros hospedados aumentan 6,3% en abril respecto al mismo mes de 2013, alcanzando 1.425.572 viajeros, siendo en su mayoría residentes (1.078.062 personas).

La estadía media fue 2,2 noches, siendo de 2,2 noches para los turistas residentes y 2,4 noches para los turistas no residentes.

Cabe señalar que el incremento positivo en las pernoctaciones y en los viajeros podría estar influenciado por el efecto de Semana Santa que, en el año en curso, tuvo lugar en abril y no en marzo como el año anterior.

Cuadro 1. Pernoctaciones, viajeros hospedados y estadía media por condición de residencia, según categoría del establecimiento. Total del país. Abril de 2014

Categoría	Pernoctes*			Viajeros*			Estadía media*		
	Total	Residentes	No residentes	Total	Residentes	No residentes	Total	Residentes	No residentes
TOTAL	3.206.480	2.366.599	839.881	1.425.572	1.078.062	347.509	2,2	2,2	2,4
	Noches			Viajeros			Noches		
Hotelero	2.489.141	1.790.856	698.285	1.140.807	850.151	290.654	2,2	2,1	2,4
1 y 2 estrellas	513.319	455.757	57.562	242.041	218.183	23.857	2,1	2,1	2,4
3 estrellas, Apart y Boutique	1.012.922	769.561	243.361	449.348	349.011	100.336	2,3	2,2	2,4
4 y 5 estrellas	962.900	565.538	397.362	449.418	282.957	166.461	2,1	2,0	2,4
Para-hotelero	717.339	575.743	141.596	284.765	227.911	56.855	2,5	2,5	2,5

¹ Ver composición de regiones en Notas técnicas y definiciones utilizadas.

Nota: los totales por suma de todos los cuadros y gráficos pueden no coincidir por redondeos en las cifras parciales.

Signos convencionales

- * Dato provisorio
- ... Dato no disponible a la fecha de presentación de los resultados
- /// Dato que no corresponde presentar debido a la naturaleza de las cosas
- Dato igual a cero
- s Dato resguardado por el secreto estadístico

Con respecto a la distribución regional de las pernoctaciones del mes, Región Ciudad de Buenos Aires (CABA) concentró el mayor porcentaje (30,2%), secundándola Región Patagonia (15,6%). En Región CABA se registró el mayor porcentaje de pernoctaciones realizadas por turistas no residentes, siendo el mismo 53,5%, mientras que en las demás regiones turísticas la gran mayoría de las pernoctaciones fueron realizadas por los turistas residentes. (Cuadro 4)

Gráfico 1. Pernoctaciones por región de destino, según condición de residencia.
Total del país. Abril de 2014

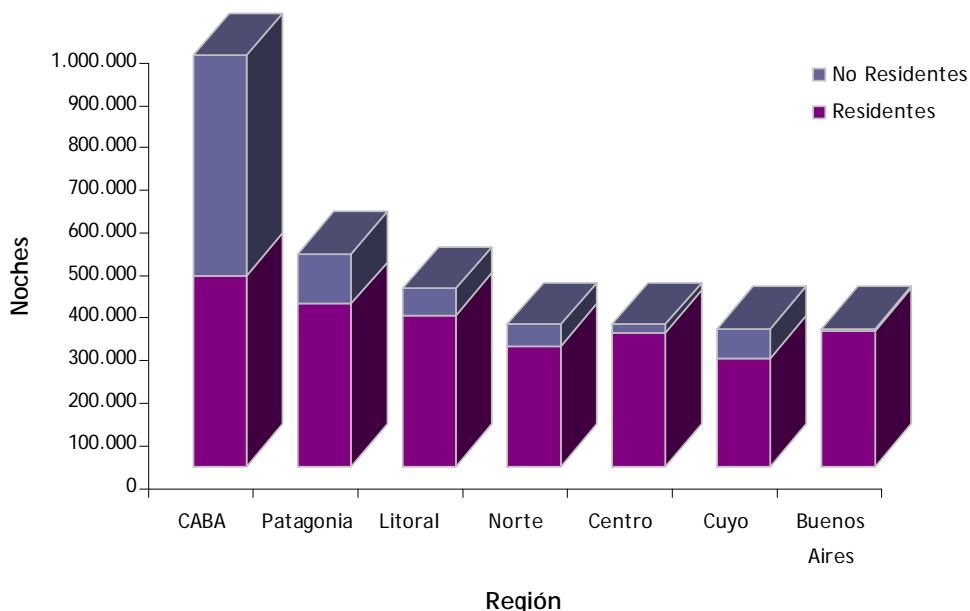

La Región Patagonia tuvo el mayor crecimiento de las pernoctaciones en establecimientos hoteleros y parahoteleros durante el período, aumentó 30,1% con respecto a abril de 2013, correspondiéndole una suba de 22,2% a los turistas residentes y un incremento de 64,1% a los turistas no residentes. (Cuadro 4).

Gráfico 2. Pernoctaciones por región de destino.
Total del país. Abril de 2013 y Abril de 2014

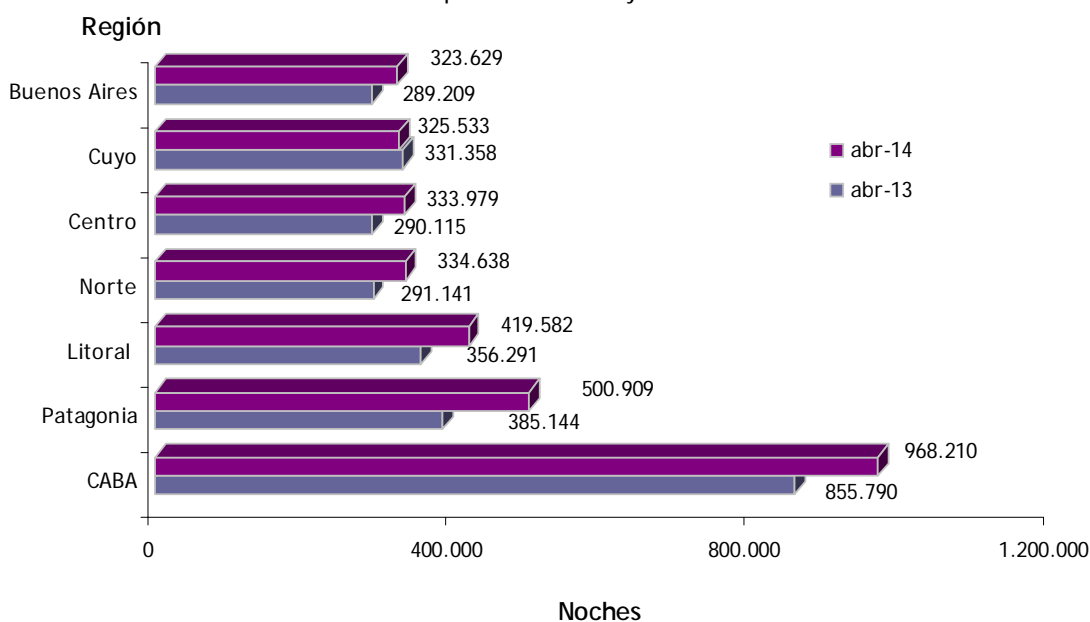

En el cuadro siguiente, se muestra para el mes de abril de 2014 una matriz de doble entrada que permite visualizar las pernoctaciones correspondientes a cada región según el origen de los turistas –en sentido vertical- y el destino de los turistas –en sentido horizontal-.

Cuadro 2. Pernoctaciones por región de destino, según regiones de origen de Argentina y del exterior. Total del país. Abril de 2014

Región de origen	Región de destino							
	Total	Región Buenos Aires	Región Ciudad de Buenos Aires	Región Centro	Región Cuyo	Región Litoral	Región Norte	Región Patagonia
Total	3.206.480	323.629	968.210	333.979	325.533	419.582	334.638	500.909
Total Residentes	2.366.598	319.514	450.195	317.545	256.399	355.820	284.477	382.648
Buenos Aires (resto)	285.216	79.374	46.838	31.666	35.750	39.317	11.008	41.263
CABA y partidos	881.121	205.867	66.353	111.783	86.012	135.249	90.662	185.195
Centro	174.796	3.241	26.222	54.167	21.776	19.094	36.808	13.488
Cuyo	124.237	2.755	29.760	22.446	42.979	7.643	10.377	8.277
Litoral	297.638	8.264	60.021	51.577	24.186	102.349	31.203	20.038
Norte	149.109	2.747	30.749	22.720	8.221	9.614	70.254	4.804
Patagonia	174.445	7.482	58.632	9.264	7.600	7.964	6.329	77.174
Sin declarar	280.034	9.784	131.620	13.922	29.875	34.589	27.835	32.409
Total No Residentes	839.882	4.115	518.015	16.434	69.134	63.762	50.161	118.261
Mercosur ²	370.509	1.290	260.130	6.572	16.030	37.009	10.304	39.174
Resto de América	232.018	1.473	143.230	5.952	31.843	8.754	10.822	29.944
Europa	157.462	931	81.606	2.979	9.162	10.655	21.372	30.757
Resto del Mundo	59.725	300	33.049	550	9.340	4.450	2.862	9.174
Sin declarar	20.168	121	-	381	2.759	2.894	4.801	9.212

² A partir de Enero de 2013, Mercosur incluye Venezuela

Los gráficos 3 y 5 muestran los destinos preferidos por los turistas durante el mes de abril de 2014 y los gráficos 4 y 6, las regiones donde los turistas residen habitualmente.

Del análisis se infiere, en cuanto pernoctes, que Región CABA lideró las preferencias de los turistas residentes en nuestro país, concentrando el 19% del total de pernoctes de abril de 2014.

Dentro de los turistas residentes, la Región CABA y Partidos fue la que mayor número de pernoctaciones aportó, 37,2%.

Gráfico 3. Pernoctaciones de los turistas residentes, distribución porcentual por región de destino. Total del país. Abril de 2014



Gráfico 4. Pernoctaciones de los turistas residentes, distribución porcentual por región de origen. Total del país. Abril de 2014



Por otro lado, los turistas extranjeros eligieron mayoritariamente Región CABA, concentrando el 61,7% de los pernóctes de abril de 2014.

Según el origen de los turistas no residentes, la mayor cantidad de pernóctaciones las realizaron los turistas provenientes de Mercosur (44,1%), secundándola los turistas de Resto de América (27,6%).

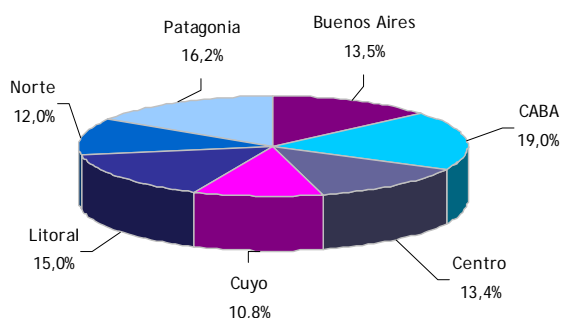
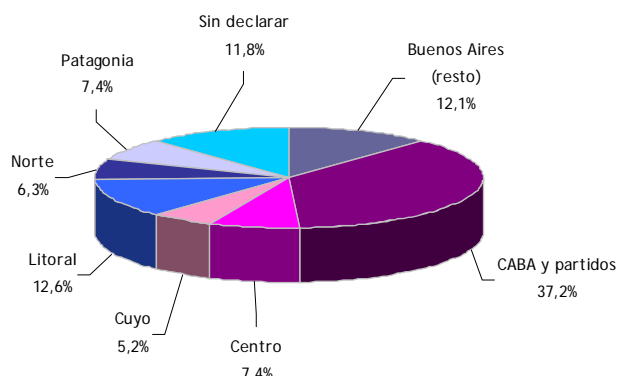
Gráfico 5. Pernóctaciones de los turistas no residentes, distribución porcentual por región de destino. Total del país. Abril de 2014



Gráfico 6. Pernóctaciones de los turistas no residentes, distribución porcentual por región de origen. Total del país. Abril de 2014



Los viajeros hospedados en los establecimientos hoteleros y parahoteleros en el mes de abril de 2014 sumaron 1,4 millones; siendo el 75,6% residentes y el 24,4% no residentes. Teniendo en cuenta la distribución de dichos viajeros en el país, se observó que Región CABA hospedó el mayor número (392.223 turistas), secundándola Región Litoral (230.499 turistas). En Región CABA, se evidenció un importante aporte de turistas extranjeros, del orden de 51,1% (Cuadro 5).

Se verificó que el número de viajeros hospedados en los establecimientos del país en abril de 2014 presentó un incremento interanual de 6,3%, presentando un crecimiento de 2,3% en los turistas residentes y un incremento de 20,8% de los turistas no residentes. (Cuadro 5).

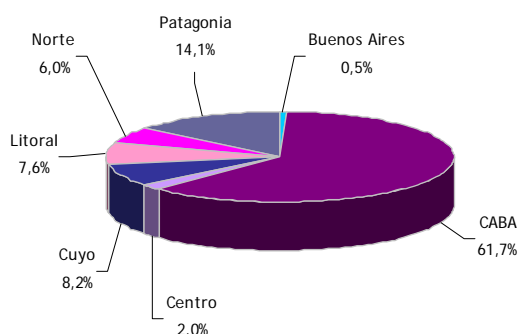
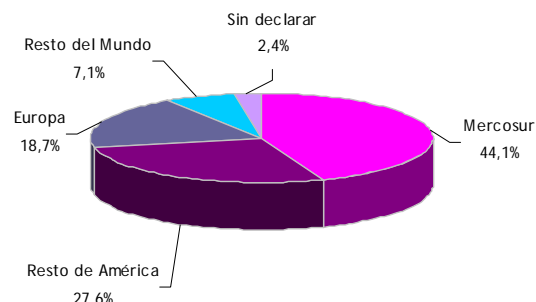
Gráfico 7: Viajeros hospedados por región de destino, según condición de residencia. Total del país. Abril de 2014

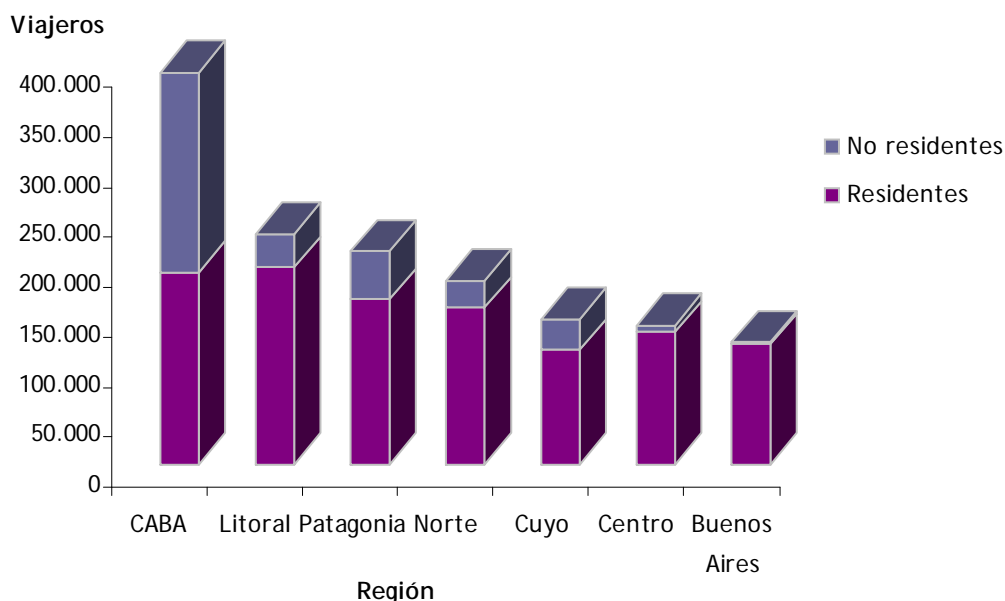

Se observó que la mayor estadía promedio en abril de 2014 la obtuvo Región Buenos Aires con 2,7 noches, luego le siguen Región CABA, 2,5 noches, Región Centro y Región Patagonia, 2,4 noches, Región Cuyo, 2,2 noches, Región Norte y Región Litoral, 1,8 noches.

Gráfico 8: Estadía media por región de destino.
Total del país. Abril de 2013 y abril de 2014

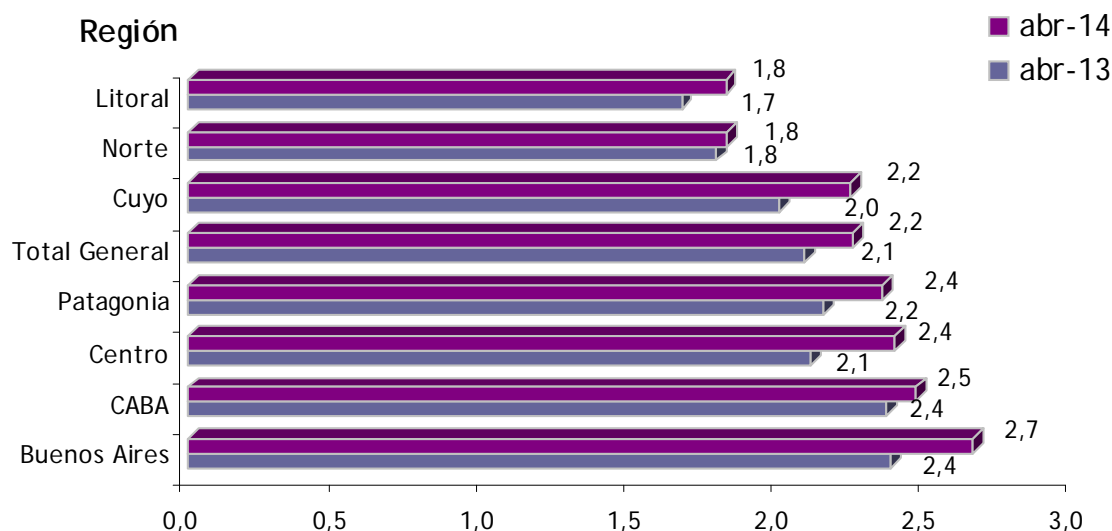

Cuadro 3. Habitaciones y/o unidades y plazas disponibles, ocupadas y tasa de ocupación por categoría del establecimiento. Total del país. Abril de 2014

Categoría	Habitaciones*			Plazas*		
	Disponibles	Ocupadas	Tasa de ocupación	Disponibles	Ocupadas	Tasa de ocupación
TOTAL	4.292.722	1.624.604	37,8	11.370.460	3.206.480	28,2
Hoteler	3.295.057	1.366.306	41,5	7.922.970	2.489.141	31,4
1 y 2 estrellas	929.212	270.165	29,1	2.257.682	513.319	22,7
3 estrellas, Apart y Boutique	1.277.021	523.251	41,0	3.294.592	1.012.922	30,7
4 y 5 estrellas	1.088.824	572.890	52,6	2.370.696	962.900	40,6
Para-hoteler	997.665	258.298	25,9	3.447.490	717.339	20,8

Las habitaciones disponibles en el mes de abril de 2014 registraron un total de 4.292.722, mientras que las habitaciones ocupadas sumaron 1.624.604. La tasa de ocupación de habitaciones (TOH), resultante del cociente entre las habitaciones ocupadas y las disponibles, para el mes de abril de 2014 fue 37,8%.

La cantidad de habitaciones y/o unidades disponibles presentó una suba de 2,5% con respecto a abril de 2013. El número de habitaciones ocupadas en todo el país en abril de 2014 presentó un crecimiento interanual de 10,8%.

Las plazas disponibles a nivel nacional en abril de 2014 sumaron 11.370.460 mientras que las plazas ocupadas totalizaron 3.206.480. La tasa de ocupación de plazas (TOP) en abril de 2014 fue 28,2% a nivel nacional.

La cantidad de plazas disponibles presentó un incremento de 2,7% con respecto a abril del 2013. El número de plazas ocupadas en todo el país, durante el período analizado, un aumento el 14,6% con respecto al mismo mes del año 2013.

El Gráfico 9 muestra, para cada una de las regiones turísticas del país, la tasa de ocupación de habitaciones y la tasa de ocupación de plazas en abril de 2014. En todas las regiones, se verifica la misma relación entre ambas tasas, manifestándose una superioridad de la TOH con respecto a la TOP, dado que es frecuente que habitaciones de dos o más plazas sean ocupadas por una sola persona.

En el mes de abril de 2014 se evidenció que la mayor TOH y la mayor TOP se registró en Región CABA (57,6% y 45,2%, respectivamente).

El Cuadro 8 permite observar la evolución de la tasa de ocupación de unidades y/o habitaciones (TOH) y el Cuadro 9, la tasa de ocupación de plazas (TOP) para cada una de las regiones a lo largo del año.

Gráfico 9. Tasa de ocupación de habitaciones y/o unidades y de plazas por región de destino.
Total del país. Abril de 2014

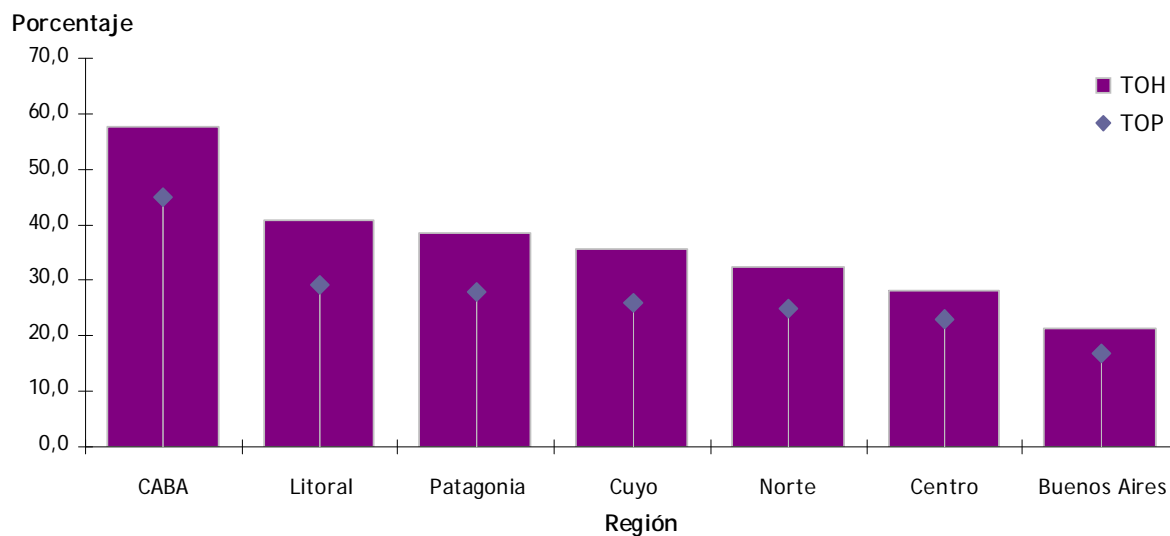

Cuadro 4. Pernoctaciones por región de destino, según condición de residencia. Variación interanual porcentual. Total del país. Años 2013-2014

Período	Total del país			Región Buenos Aires			Región Ciudad de Buenos Aires			Región Centro		
	Total Residentes	No residentes	No residentes residentes	Total Residentes	No residentes	No residentes residentes	Total Residentes	No residentes	No residentes residentes	Total Residentes	No residentes	No residentes residentes
Año 2013	45.104.741	9.736.516	35.368.225	7.013.931	54.840	11.417.142	5.595.772	5.821.370	5.044.565	4.876.570	167.995	167.995
Abril	2.799.048	650.516	2.148.532	289.209	3.626	855.790	424.760	431.030	290.115	278.464	11.651	11.651
Mayo	2.595.721	624.297	1.971.424	197.856	2.558	907.404	466.369	441.035	238.433	226.560	11.873	11.873
Junio	2.771.448	621.726	2.149.722	234.819	2.745	903.471	482.324	441.147	246.723	237.566	9.157	9.157
Julio	4.279.235	890.802	3.388.433	330.108	3.232	1.106.628	578.721	527.907	432.947	414.177	18.770	18.770
Agosto	3.399.962	760.075	2.639.887	247.949	1.785	947.297	489.927	457.370	266.592	252.704	13.888	13.888
Septiembre	3.532.607	804.204	2.728.403	284.371	3.054	1.013.873	512.655	501.218	279.868	267.089	12.779	12.779
Octubre	3.625.116	831.130	2.793.986	393.525	3.479	1.074.195	537.453	536.742	355.115	340.008	15.107	15.107
Noviembre	3.809.019	974.965	2.834.054	590.200	7.637	1.133.574	549.755	583.819	353.503	340.592	12.911	12.911
Diciembre	3.508.011	923.017	2.584.994	577.822	6.153	981.354	455.893	525.461	386.125	371.149	14.976	14.976
Año 2014	6.051.096	1.015.896	5.035.200	1.755.935	12.377	875.072	378.701	496.371	898.270	884.333	13.937	13.937
Enero	5.019.173	896.322	4.122.851	1.376.782	7.791	819.901	385.938	433.963	671.047	658.232	12.815	12.815
Febrero	3.964.704	922.338	3.042.366	710.282	3.823	1.011.007	461.401	549.606	428.128	414.263	13.865	13.865
Marzo*	3.206.480	839.882	2.366.598	323.629	4.115	968.210	450.195	518.015	333.979	317.545	16.434	16.434
Variación i.a. de abril	14,6	29,1	10,1	11,9	13,5	13,1	6,0	20,2	15,1	14,0	41,1	41,1
Porcentaje												
Período	Región Cuyo			Región Litoral			Región Norte			Región Patagonia		
	Total Residentes	No residentes	No residentes residentes	Total Residentes	No residentes	No residentes residentes	Total Residentes	No residentes	No residentes residentes	Total Residentes	No residentes	No residentes residentes
Año 2013	4.328.585	674.040	3.654.545	5.067.892	629.643	4.438.249	3.769.316	383.710	8.079.600	6.074.682	2.004.918	2.004.918
Abril	331.358	53.617	277.741	356.291	47.595	308.696	260.214	30.927	385.144	313.074	72.070	72.070
Mayo	281.063	47.970	233.093	386.989	46.328	340.661	275.741	28.630	279.605	233.702	45.903	45.903
Junio	291.576	35.806	255.770	396.445	45.870	350.575	310.687	16.098	371.629	300.726	70.903	70.903
Julio	465.508	54.149	411.359	477.127	48.496	428.631	542.960	24.551	899.406	685.709	213.697	213.697
Agosto	355.282	50.660	304.622	410.427	41.918	368.509	373.306	27.359	771.750	604.655	167.095	167.095
Septiembre	359.929	54.930	304.999	434.593	372.666	387.722	346.508	26.158	787.307	628.113	159.194	159.194
Octubre	382.054	61.585	320.469	437.647	55.856	381.791	315.105	31.227	636.248	509.114	127.134	127.134
Noviembre	344.929	59.069	285.860	412.877	58.285	354.592	268.245	45.282	660.409	452.447	207.962	207.962
Diciembre	269.680	48.353	221.327	349.933	57.360	292.573	189.888	32.354	720.855	482.495	238.360	238.360
Año 2014	436.443	62.589	373.854	529.610	76.351	453.259	302.456	51.485	1.201.825	899.039	302.786	302.786
Enero	405.806	67.975	337.831	490.673	62.004	428.669	253.232	39.447	962.285	689.958	272.327	272.327
Febrero	368.556	62.509	306.047	472.283	58.868	413.415	251.578	49.697	673.173	489.203	183.970	183.970
Marzo*	325.533	69.134	256.399	419.582	63.762	355.820	284.477	50.161	500.909	382.648	118.261	118.261
Variación i.a. de abril	-1,8	28,9	-7,7	17,8	34,0	15,3	9,3	62,2	30,1	22,2	64,1	64,1
Porcentaje												

Cuadro 5. Viajeros hospedados por región de destino, según condición de residencia. Variación interanual porcentual. Total del País. Años 2013-2014

Periodo	Total del país			Región Buenos Aires			Región Ciudad de Buenos Aires			Región Centro		
	Total	Residentes	No residentes	Total	Residentes	No residentes	Total	Residentes	No residentes	Total	Residentes	No residentes
Año 2013	19.082.317	14.993.308	4.089.009	2.042.040	2.017.975	24.065	4.684.591	2.374.931	2.309.660	1.932.847	1.858.087	74.760
Abril	1.341.589	1.053.927	287.662	121.371	119.769	1.602	362.146	184.284	177.862	137.456	131.989	5.467
Mayo	1.270.039	998.590	272.049	86.992	85.717	1.275	383.630	204.292	179.338	120.002	114.350	5.652
Junio	1.297.102	1.038.246	258.856	96.314	94.982	1.332	372.210	197.714	174.496	119.947	115.737	4.210
Julio	1.799.474	1.466.776	332.698	122.499	120.887	1.612	429.997	233.169	196.828	177.583	169.314	8.269
Agosto	1.499.901	1.201.922	297.979	105.760	104.766	994	380.366	204.491	175.875	131.001	124.752	6.249
Septiembre	1.564.322	1.244.004	320.318	115.818	114.150	1.668	407.562	214.587	192.975	140.092	134.270	5.822
Octubre	1.635.026	1.281.283	353.743	150.043	148.334	1.709	435.417	225.547	209.870	153.025	146.745	6.280
Noviembre	1.712.551	1.294.327	418.224	196.798	194.254	2.544	460.739	232.987	227.752	155.871	150.042	5.829
Diciembre	1.487.323	1.099.950	387.373	184.601	181.883	2.718	405.260	197.012	208.248	148.064	142.163	5.901
Año 2014	2.084.078	1.652.661	431.417	368.329	363.808	4.521	354.887	163.901	190.986	255.554	250.016	5.538
Enero	1.836.264	1.441.499	394.765	296.311	293.372	2.939	349.187	169.206	179.981	204.423	199.213	5.210
Febrero	1.686.537	1.291.209	395.328	210.704	208.760	1.944	416.146	198.599	217.547	160.704	154.910	5.794
Marzo*	1.425.571	1.078.062	347.509	121.796	120.006	1.790	392.223	191.923	200.300	139.375	132.886	6.489
Variación i.a. de abril	6,3	2,3	20,8	0,4	0,2	11,7	8,3	4,1	12,6	1,4	0,7	18,7
porcentaje												
Periodo	Región Cuyo			Región Litoral			Región Norte			Región Patagonia		
	Total	Residentes	No residentes	Total	Residentes	No residentes	Total	Residentes	No residentes	Total	Residentes	No residentes
Año 2013	2.051.828	1.724.407	327.421	2.950.884	2.610.317	340.567	2.254.032	2.029.968	224.064	3.166.095	2.377.623	788.472
Abril	165.388	138.394	26.994	213.174	187.095	26.079	162.970	144.607	18.363	179.084	147.789	31.295
Mayo	141.195	117.783	23.412	239.524	212.881	26.643	161.478	144.785	16.693	137.818	118.782	19.036
Junio	145.712	128.258	17.454	240.504	215.558	24.946	160.470	150.999	9.471	161.945	134.998	26.947
Julio	214.108	188.297	25.811	274.181	247.687	26.494	294.735	280.230	14.505	286.371	227.192	59.179
Agosto	171.497	147.630	23.867	253.631	229.249	24.382	206.840	190.543	16.297	250.806	200.491	50.315
Septiembre	179.133	153.116	26.017	256.934	232.441	24.493	199.286	183.048	16.238	265.497	212.392	53.105
Octubre	184.591	154.128	30.463	256.666	226.278	30.388	199.638	180.993	18.645	255.646	199.258	56.388
Noviembre	169.041	138.997	30.044	248.779	217.202	31.577	179.374	153.635	25.739	301.949	207.210	94.739
Diciembre	133.000	108.934	24.066	205.939	175.496	30.443	129.474	110.104	19.370	280.985	184.358	96.627
Año 2014	180.656	149.747	30.909	265.598	225.873	39.725	200.877	171.815	29.062	458.177	327.501	130.676
Enero	179.412	145.361	34.051	260.707	226.157	34.550	168.465	146.063	22.402	377.759	262.127	115.632
Febrero	170.036	139.099	30.937	266.415	233.662	32.753	173.512	146.220	27.292	289.020	209.959	79.061
Marzo*	145.199	114.545	30.654	230.499	196.846	33.653	183.674	156.948	26.726	212.805	164.908	47.897
Variación i.a. de abril	-12,2	-17,2	13,6	8,1	5,2	29,0	12,7	8,5	45,5	18,8	11,6	53,1
porcentaje												

Cuadro 6. Pernoctaciones por condición de residencia, según categoría de establecimiento. Variación interanual porcentual. Total del país. Años 2013-2014

Período	Total Pernoctes													
	Pernoctes de residentes					Pernoctes de no residentes								
	Hoteles		Para-hoteles		Para-hoteles	Hoteles		Para-hoteles		Para-hoteles				
Total	1 y 2 estrellas	3 estrellas, Apart y Boutiques	4 y 5 estrellas	Total	1 y 2 estrellas	3 estrellas, Apart y Boutiques	4 y 5 estrellas	Total	1 y 2 estrellas	3 estrellas, Apart y Boutiques	4 y 5 estrellas			
Año 2013	34.215.318	8.388.643	13.890.854	11.935.821	10.889.423	7.651.468	11.097.778	7.309.908	9.309.073	8.156.164	737.175	2.793.076	4.625.913	1.580.350
Abril	2.212.444	491.184	902.945	818.315	586.604	1.655.026	447.937	487.928	493.505	557.418	43.247	183.784	330.387	93.099
Mayo	2.113.079	454.537	855.175	803.367	482.642	1.568.878	415.159	490.187	402.546	544.201	39.018	192.003	313.180	80.096
Junio	2.261.043	495.604	923.828	841.611	510.405	1.712.265	455.401	529.853	437.456	548.778	40.203	196.817	311.758	72.949
Julio	3.346.299	797.004	1.382.364	1.166.931	932.936	2.576.805	734.387	737.870	611.628	769.494	62.617	277.816	429.061	121.308
Agosto	2.740.406	645.001	1.099.611	995.794	659.556	2.083.741	591.139	619.915	556.146	656.665	53.862	226.924	375.879	103.410
Septiembre	2.865.009	679.971	1.126.519	1.058.519	667.598	2.179.300	616.629	667.480	549.103	685.709	63.342	231.328	391.039	118.495
Octubre	2.874.717	670.413	1.134.993	1.069.311	750.399	2.164.795	610.252	890.538	629.191	709.922	60.161	244.455	405.306	121.208
Noviembre	2.941.927	619.292	1.177.873	1.144.762	867.092	2.132.618	539.669	684.075	701.439	809.309	79.623	268.999	460.687	165.653
Diciembre	2.681.759	642.849	1.075.287	963.623	826.252	1.932.415	827.334	548.927	652.579	749.344	86.695	247.953	414.696	173.673
Año 2014														
Enero	4.087.487	1.216.331	1.691.564	1.179.592	1.963.609	3.292.831	1.131.121	1.412.617	1.742.369	794.656	85.210	278.947	430.499	221.240
Febrero	3.457.014	979.239	1.448.095	1.029.680	1.562.159	2.765.226	907.377	1.209.427	1.357.625	691.788	71.862	238.668	381.258	204.534
Marzo*	2.940.519	639.648	1.243.681	1.057.190	1.024.185	2.196.434	883.862	626.860	845.933	744.085	53.936	259.819	430.330	178.252
Abril*	2.489.141	513.319	1.012.922	962.900	717.339	1.790.856	455.757	769.561	575.743	698.285	57.562	243.361	397.362	141.596
Variación i.a.	12,5	4,5	12,2	17,7	22,3	8,2	1,7	7,0	15,9	25,3	33,1	32,4	20,3	52,1
de abril														

Porcentaje

Cuadro 7. Viajeros hospedados por condición de residencia, según categoría de establecimiento. Variación interanual porcentual. Años 2013-2014

Período	Total Viajeros													
	Viajeros residentes					Viajeros no residentes								
	Hoteles		Para-hoteles		Para-hoteles	Hoteles		Para-hoteles		Para-hoteles				
Total	1 y 2 estrellas	3 estrellas, Apart y Boutiques	4 y 5 estrellas	Total	1 y 2 estrellas	3 estrellas, Apart y Boutiques	4 y 5 estrellas	Total	1 y 2 estrellas	3 estrellas, Apart y Boutiques	4 y 5 estrellas			
Año 2013	15.063.814	3.454.840	6.027.403	5.581.571	4.018.505	11.610.322	3.128.025	4.842.494	3.639.803	3.382.987	3.453.492	1.184.909	1.941.768	635.518
Abril	1.080.033	236.869	434.441	408.723	261.558	831.893	216.656	352.354	262.883	222.036	248.140	82.087	145.840	39.522
Mayo	1.045.579	222.449	414.891	408.239	225.000	807.751	204.167	331.728	271.856	190.839	237.828	83.163	136.383	34.221
Junio	1.078.767	233.866	434.712	410.189	218.335	846.651	213.631	353.204	279.816	191.595	232.116	81.508	130.373	26.740
Julio	1.438.653	341.688	583.566	513.399	360.822	1.149.475	314.338	479.631	355.506	289.178	273.500	103.935	157.893	43.520
Agosto	1.223.378	271.122	492.913	459.343	276.523	962.927	245.712	403.209	314.006	260.451	254.100	89.704	145.337	37.527
Septiembre	1.286.866	290.761	505.842	490.263	277.455	1.009.898	262.195	411.597	336.104	276.968	28.566	94.245	154.157	43.351
Octubre	1.330.952	291.290	526.248	513.414	304.073	1.024.953	264.011	420.274	340.668	305.999	27.279	105.974	172.746	47.744
Noviembre	1.373.010	281.806	543.135	548.069	339.543	1.025.420	272.724	427.431	351.265	347.590	35.082	115.704	196.804	70.635
Diciembre	1.176.693	257.942	469.109	449.642	310.628	858.633	223.805	362.487	272.341	186.060	34.137	106.622	177.301	69.312
Año 2014														
Enero	1.515.784	405.540	590.058	520.186	568.295	1.176.306	371.756	474.312	330.238	339.478	33.784	115.746	189.948	91.940
Febrero	1.363.800	354.452	536.000	473.348	472.464	1.051.859	322.428	430.696	298.735	311.941	32.024	105.304	174.613	82.824
Marzo*	1.316.216	283.678	531.587	500.951	370.322	991.727	259.401	418.017	314.309	324.489	24.277	113.570	186.642	70.839
Abril*	1.140.805	242.040	449.347	449.418	284.766	850.151	218.183	349.011	282.957	290.654	23.857	100.336	166.461	56.855
Variación i.a.	5,6	2,2	3,4	10,0	8,9	2,2	0,7	-0,9	7,6	2,6	17,1	18,0	22,2	43,9
de abril														

Porcentaje

Cuadro 8. Tasa de ocupación de habitaciones y/o unidades por región de destino, según categoría del establecimiento. Variación interanual porcentual. Total del país. Años 2013-2014

Período	Región Buenos Aires		Región Ciudad de Buenos Aires		Región Centro		Región Cuyo		Región Litoral		Región Norte		Región Patagonia		
	Total Hoteles	Para-hoteles	Total Hoteles	Para-hoteles	Total Hoteles	Para-hoteles	Total Hoteles	Para-hoteles	Total Hoteles	Para-hoteles	Total Hoteles	Para-hoteles	Total Hoteles	Para-hoteles	
Año 2013	19,8	21,5	53,4	55,5	40,4	17,6	37,1	39,2	40,1	22,9	31,2	34,1	24,1	32,4	21,0
Abril	15,6	17,7	53,9	56,2	39,8	13,6	31,9	33,8	43,3	21,1	30,3	33,5	24,1	27,6	15,2
Mayo	17,9	19,6	54,8	57,3	40,1	14,5	32,7	34,5	44,8	21,8	32,2	35,2	23,5	27,6	16,8
Junio	20,9	23,3	60,9	63,6	44,1	26,6	43,8	46,1	47,9	29,9	47,1	50,8	37,6	54,8	42,2
Julio	17,9	19,8	55,2	57,5	40,7	13,5	36,5	38,9	45,6	25,2	36,3	40,2	25,6	46,9	31,4
Agosto	21,3	23,6	61,7	64,2	46,4	12,1	39,9	42,4	48,5	27,8	35,7	39,5	25,8	49,4	32,9
Septiembre	25,2	27,2	62,6	65,5	44,4	20,9	40,7	43,2	46,5	26,8	34,9	38,3	26,0	42,6	27,7
Octubre	35,6	34,9	68,9	72,3	47,3	17,4	37,7	39,9	45,9	29,3	35,0	39,2	24,8	48,1	34,2
Noviembre	29,8	30,9	55,9	58,4	40,4	22,0	29,2	31,1	36,8	24,0	26,1	28,1	20,9	45,4	33,4
Año 2014															
Enero	67,0	67,6	48,7	50,6	36,5	65,0	41,6	42,0	44,1	41,3	34,5	34,5	34,4	66,0	63,6
Febrero	59,1	60,0	52,3	53,9	42,0	53,0	43,9	44,5	47,1	42,2	32,7	33,7	30,1	60,9	58,0
Marzo*	37,0	35,9	58,2	60,5	44,2	28,7	38,8	40,8	45,3	34,5	31,7	34,4	24,9	44,9	35,9
Abril*	21,4	22,2	57,6	59,8	43,6	20,5	35,7	38,7	42,7	33,4	32,5	35,5	24,3	38,6	25,9
Variación i.a. de abril	1,6	0,8	3,3	4,2	4,3	2,9	-1,4	-0,5	-6,6	4,3	2,6	1,4	1,4	0,2	4,8

Puntos porcentuales

Cuadro 9. Tasa de ocupación de plazas por región de destino, según categoría del establecimiento. Variación interanual porcentual. Años 2013-2014

Período	Región Buenos Aires		Región Ciudad de Buenos Aires		Región Centro		Región Cuyo		Región Litoral		Región Norte		Región Patagonia		
	Total Hoteles	Para-hoteles	Total Hoteles	Para-hoteles	Total Hoteles	Para-hoteles	Total Hoteles	Para-hoteles	Total Hoteles	Para-hoteles	Total Hoteles	Para-hoteles	Total Hoteles	Para-hoteles	
Año 2013	15,3	16,9	40,5	41,9	34,5	14,3	26,1	29,4	29,4	16,0	23,2	25,8	18,1	22,3	16,8
Abril	11,2	12,8	41,6	43,4	34,1	10,0	21,6	24,2	31,4	14,7	22,5	25,5	16,4	17,8	11,5
Mayo	13,6	14,8	42,8	44,9	34,1	11,2	23,1	25,8	33,5	15,2	24,6	27,7	17,5	22,6	13,1
Junio	17,2	19,4	50,7	52,9	41,3	22,7	34,3	37,8	37,3	22,6	38,9	42,4	31,6	44,4	34,5
Julio	13,5	15,2	43,6	45,1	36,7	11,7	26,4	29,9	33,1	17,7	28,2	31,6	20,6	37,8	25,5
Agosto	16,2	18,4	47,9	49,4	41,2	10,1	28,1	31,7	36,7	18,6	27,4	30,4	20,7	38,7	25,4
Septiembre	20,4	21,6	49,0	51,2	39,3	27,9	29,1	32,9	30,7	19,5	26,4	29,4	20,1	31,7	21,5
Octubre	29,9	28,6	53,5	55,9	42,7	14,7	27,2	30,2	34,7	20,4	26,3	29,9	19,1	35,1	28,8
Noviembre	25,2	26,3	44,9	46,8	36,8	20,0	20,9	23,3	27,4	18,0	19,5	21,1	16,1	35,4	29,8
Año 2014															
Enero	60,8	62,6	39,5	41,0	33,0	49,6	33,7	34,6	35,5	35,6	28,7	28,0	30,0	55,2	56,2
Febrero	53,2	54,6	41,1	42,0	37,0	43,9	34,6	35,8	37,5	36,6	25,7	26,9	23,6	49,2	48,8
Marzo*	30,5	30,4	45,5	46,8	39,8	24,2	28,4	31,3	34,8	26,5	24,2	27,1	19,0	33,7	29,8
Abril*	16,7	17,6	45,2	46,6	38,8	17,3	25,9	29,6	30,8	25,2	25,0	27,8	18,8	27,8	21,1
Variación i.a. de abril	1,4	0,7	2,7	4,7	4,3	3,0	-0,2	0,1	-0,9	9,2	1,8	2,0	0,7	5,5	6,0

Puntos porcentuales

Anexo estadístico³

Cuadro 10. Viajeros hospedados, pernnoctaciones y estadía media por condición de residencia, según localidad de destino. Total del país. Abril de 2014

Localidad	Viajeros*		Pernnoctes*		Estadía media*	
	Residentes	No residentes	Residentes	No residentes	Residentes	No residentes
Región Buenos Aires	Viajeros		Noches		Noches	
Bahía Blanca	8.927	317	12.505	482	1,4	1,5
Mar del Plata	59.242	775	177.568	2.056	3,0	2,7
Pinamar	20.528	///	59.223	///	2,9	///
Tandil	11.734	171	27.225	331	2,3	1,9
Villa Gesell	10.449	140	30.844	635	3,0	5
Región CABA						
CABA	191.923	200.300	450.195	518.015	2,3	2,6
Región Centro						
Ciudad de Córdoba	33.228	4.487	63.565	11.910	1,9	2,7
La Falda	4.453	///	14.174	///	3,2	///
Miramar	1.095	///	3.195	///	2,9	///
Mina Clavero	3.377	///	11.907	///	3,5	///
Río Cuarto	9.070	149	13.945	273	1,5	1,8
Villa Carlos Paz	16.741	318	59.877	847	3,6	3
Villa General Belgrano	7.217	191	24.353	508	3,4	2,7
Región Cuyo						
Ciudad de La Rioja	5.591	303	9.298	872	1,7	2,9
Malargüe - Las Leñas	1.350	145	3.863	287	2,9	2,0
Ciudad de Mendoza	25.638	18.338	54.587	41.141	2,1	2,2
Merlo	11.816	126	43.783	280	3,7	2
Ciudad de San Juan	9.583	1.532	17.739	2.473	1,9	1,6
Ciudad de San Luis	9.559	465	15.877	744	1,7	1,6
San Rafael	11.508	533	27.770	1.126	2,4	2,1
Región Litoral						
Ciudad de Corrientes	5.437	1.538	9.655	2.999	1,8	1,9
Ciudad de Formosa	8.331	3.379	10.759	4.211	1,3	1,2
Gualeguaychú	7.747	1.276	19.225	3.758	2,5	2,9
Paraná	7.641	267	14.560	467	1,9	1,7
Posadas	7.302	2.999	12.380	5.594	1,7	1,9
Puerto Iguazú	26.685	10.942	71.833	23.885	2,7	2,2
Rafaela	5.839	///	6.948	///	1,2	///
Resistencia	14.647	835	23.678	1.490	1,6	1,8
Rosario	32.564	6.139	60.769	8.736	1,9	1,4
Ciudad de Santa Fe	11.073	1.040	14.317	1.484	1,3	1,4
Región Norte						
Cafayate	5.121	1.526	7.140	2.130	1,4	1,4
Ciudad de Catamarca	8.547	325	11.464	238	1,3	0,7
Ciudad de Jujuy	8.673	1.127	15.535	1.693	1,8	1,5
Ciudad de Salta	47.813	11.691	93.669	24.041	2,0	2,1
Ciudad de Santiago del Estero	7.719	177	13.105	576	1,7	3
Termas de Río Hondo
Ciudad de Tucumán	27.438	2.254	43.267	4.289	1,6	1,9
Región Patagonia						
San Carlos de Bariloche	24.439	8.378	89.643	23.852	3,7	2,8
El Calafate
Caleta Olivia
Villa La Angostura	4.312	480	11.770	1.028	2,7	2,1
Las Grutas	1.480	///	2.369	///	2	///
Ciudad de Neuquén	15.027	680	25.203	1.318	1,7	1,9
Puerto Madryn	6.129	669	12.190	3.822	2,0	5,7
Río Gallegos
San Martín de los Andes	8.231	1.455	25.831	3.661	3,1	2,5
Santa Rosa	8.851	227	13.630	516	1,5	2,3
Ushuaia	11.599	6.654	30.319	16.120	2,6	2,4
Viedma	2.676	///	4.599	///	1,7	///

³ Para las localidades de Termas de Río Hondo, El Calafate, Caleta Olivia y Río Gallegos no se presentan las estimaciones correspondientes a abril de 2014, debido a la falta de datos.

Cuadro 11. Habitaciones y/o unidades y plazas disponibles, ocupadas y tasa de ocupación por localidad de destino.
Total del País. Abril de 2014

Localidad	Habitaciones*			Plazas*		
	Disponibles	Ocupadas	Tasa de ocupación	Disponibles	Ocupadas	Tasa de ocupación
			%			%
Región Buenos Aires						
Bahía Blanca	22.290	8.153	36,6	52.860	12.987	24,6
Mar del Plata	448.919	88.007	19,6	1.161.213	179.624	15,5
Pinamar	89.175	20.695	23,2	284.041	59.262	20,9
Tandil	32.068	10.979	34,2	115.892	27.556	23,8
Villa Gesell	76.687	12.553	16,4	263.775	31.479	11,9
Región CABA						
CABA	914.280	526.623	57,6	2.142.960	968.210	45,2
Región Centro						
Ciudad de Córdoba	85.530	38.184	44,6	198.930	75.475	37,9
La Falda	53.618	5.849	10,9	148.176	14.180	9,6
Miramar	6.060	978	16,1	20.850	3.219	15,4
Mina Clavero	23.610	4.020	17,0	70.770	11.919	16,8
Río Cuarto	16.050	6.974	43,5	37.260	14.218	38,2
Villa Carlos Paz	140.270	27.830	19,8	385.798	60.724	15,7
Villa General Belgrano	33.840	9.206	27,2	112.800	24.861	22,0
Región Cuyo						
Ciudad de La Rioja	19.950	5.582	28,0	50.040	10.170	20,3
Malargüe - Las Leñas	13.098	1.978	15,1	41.350	4.150	10,0
Ciudad de Mendoza	115.440	47.782	41,4	318.510	95.728	30,1
Merlo	52.080	19.818	38,1	139.890	44.063	31,5
Ciudad de San Juan	33.420	11.956	35,8	82.320	20.212	24,6
Ciudad de San Luis	26.490	9.329	35,2	65.550	16.621	25,4
San Rafael	43.860	12.268	28,0	151.140	28.896	19,1
Región Litoral						
Ciudad de Corrientes	27.000	6.787	25,1	61.770	12.654	20,5
Ciudad de Formosa	15.930	7.266	45,6	34.080	14.970	43,9
Gualedaychú	29.160	9.905	34,0	94.080	22.983	24,4
Paraná	20.130	8.681	43,1	55.950	15.027	26,9
Posadas	31.830	9.539	30,0	79.440	17.974	22,6
Puerto Iguazú	83.220	39.447	47,4	244.770	95.718	39,1
Rafaela	12.390	5.070	40,9	31.410	7.039	22,4
Resistencia	25.350	14.386	56,8	56.820	25.168	44,3
Rosario	90.930	41.453	45,6	204.810	69.505	33,9
Ciudad de Santa Fe	27.690	10.549	38,1	63.240	15.801	25,0
Región Norte						
Cafayate	17.632	4.191	23,8	52.848	9.270	17,5
Ciudad de Catamarca	23.250	6.828	29,4	55.440	11.702	21,1
Ciudad de Jujuy	33.186	9.725	29,3	78.270	17.228	22,0
Ciudad de Salta	132.510	57.189	43,2	348.630	117.710	33,8
Ciudad de Santiago del Estero	25.170	7.887	31,3	62.550	13.681	21,9
Termas de Río Hondo
Ciudad de Tucumán	65.670	27.185	41,4	148.800	47.556	32,0
Región Patagonia						
San Carlos de Bariloche	147.627	47.652	32,3	451.896	113.495	25,1
El Calafate
Caleta Olivia
Villa La Angostura	22.420	5.523	24,6	77.270	12798,0	16,6
Las Grutas	11.430	1.114	10	38.880	2.396	6
Ciudad de Neuquén	32.822	16.530	50,4	76.846	26.521	34,5
Puerto Madryn	44.644	7.383	16,5	139.944	16.012	11,4
Río Gallegos
San Martín de los Andes	37.819	12.359	32,7	127.514	29.492	23,1
Santa Rosa	18.045	7.478	41,4	51.001	14.146	27,7
Ushuaia	45.856	21.532	47,0	130.654	46.439	35,5
Viedma	9.870	2.796	28,3	24.360	4.617	19,0

Notas técnicas y definiciones utilizadas⁴

La EOH se inició en el año 2004 en 17 localidades turísticas del país. En el 2005 la muestra se amplió a 39 localidades con el objetivo de lograr representatividad para las diferentes regiones turísticas del país. Dichas localidades fueron seleccionadas (excepto CABA) entre aquellas que reunían el 80% de las plazas disponibles en cada región. Desde el 2006, el operativo se releva mensualmente en 44 localidades y en el 2009 se comienza con el relevamiento de 5 localidades más. Actualmente se continúa relevando 49 localidades del país.

En el año 2009 se realizó la última actualización del Registro Hotelero que contiene la nómina de todos los establecimientos hoteleros y parahoteleros del país con sus principales características: categoría, número de habitaciones y/o unidades disponibles, número de plazas, personal ocupado, equipamiento informático y período de cierre, si lo hubiere. Luego de ese año continúa actualizándose a través de la incorporación de los nuevos establecimientos que aparecen en el mercado y la baja de los establecimientos que dejan de existir.

A partir de este registro se expanden los resultados de la muestra, que en el año 2014 está constituida por, aproximadamente, 2.732 establecimientos hoteleros y parahoteleros. Cabe aclarar que sólo se consideran los establecimientos que tengan más de 12 plazas o más de 4 habitaciones/unidades.

Las principales variables investigadas por la Encuesta de Ocupación Hotelera son la categoría del establecimiento, el personal ocupado, la cantidad de habitaciones o unidades y las plazas disponibles, la entrada de viajeros según lugar de residencia habitual, las habitaciones o unidades y plazas ocupadas y la tarifa promedio.

A continuación, se consignan las definiciones y conceptos utilizados en la elaboración de los indicadores presentados.

- 1. Establecimientos hoteleros:** son aquellos categorizados como hoteles 1, 2, 3, 4 y 5 estrellas, aparthoteles y boutiques.
- 2. Establecimientos parahoteleros:** incluyen hoteles sindicales, albergues, cabañas, bungalows, hospedajes, bed & breakfast, hosterías, residenciales, etc.
- 3. Habitación:** se considera habitación a todo cuarto o espacio amoblado ofrecido por un hotel, hostería, hospedaje o residencial, por un cierto precio por noche. Se consideran unidades los departamentos, cabañas o bungalows equipados que un establecimiento ofrece, otorgándole además algunos de los servicios de la hotelería. Habitaciones y unidades disponibles: las habitaciones o unidades disponibles en el mes se obtienen multiplicando las habitaciones o unidades disponibles por la cantidad de días que estuvo abierto el establecimiento en el mes. No se incluyen las habitaciones o unidades correspondientes a los establecimientos que cierran en forma temporaria durante el período analizado.
- 4. Las plazas disponibles:** son el número total de camas fijas y supletorias. Una cama matrimonial se contabiliza como 2 plazas. Están multiplicadas por la cantidad de días que se encuentra abierto cada establecimiento.
- 5. Habitaciones o unidades ocupadas:** se refiere al total de habitaciones y/o unidades que hayan sido alquiladas/vendidas en el mes de referencia. Resulta de multiplicar el total de habitaciones ocupadas por la cantidad de noches en que fueron ocupadas las mismas.
- 6. Plazas ocupadas:** se refiere al total de noches que cada viajero permaneció en una habitación o unidad. Se obtiene de multiplicar la cantidad de viajeros por la cantidad de noches que cada uno de ellos se haya alojado en el establecimiento.
- 7. Tasa de ocupación de habitaciones (TOH):** Habitaciones o unidades ocupadas / Habitaciones o unidades disponibles * 100.
- 8. Tasa de ocupación de plazas:** Plazas ocupadas / Plazas disponibles * 100.
- 9. Estadía promedio:** Plazas ocupadas / Viajeros.
- 10. Las pernотaciones:** indican la cantidad de noches que los turistas se alojaron en establecimientos hoteleros y parahoteleros.
- 11. Viajeros hospedados:** indica el número de turistas alojados en establecimientos hoteleros y parahoteleros.

Composición de las regiones:

Si bien el Ministerio de Turismo define seis regiones en su Plan Federal Estratégico de Turismo Sustentable (PFETS), en la EOH la Ciudad Autónoma de Buenos Aires se trata como una región independiente. Así, cada región comprende:

- Región Buenos Aires: Provincia de Buenos Aires
- Región Ciudad de Buenos Aires: Ciudad Autónoma de Buenos Aires
- Región Centro: Provincia de Córdoba
- Región Cuyo: Provincias de Mendoza, San Juan, San Luis y La Rioja
- Región Litoral: Provincias de Entre Ríos, Corrientes, Misiones, Santa Fe, Chaco y Formosa
- Región Norte: Provincias de Catamarca, Tucumán, Santiago del Estero, Salta y Jujuy
- Región Patagonia: Provincias de La Pampa, Neuquén, Río Negro, Chubut, Santa Cruz y Tierra del Fuego

⁴ Puede consultarse la metodología de la Encuesta de Ocupación Hotelera en www.indec.gov.ar