

Buenos Aires, 20 de marzo de 2014

## Encuesta de Ocupación Hotelera

La Encuesta de Ocupación Hotelera (EOH) es un operativo realizado por el Ministerio de Turismo y el Instituto Nacional de Estadística y Censos (INDEC) para medir el impacto del turismo internacional y del turismo interno sobre el sector hotelero y parahotelero nacional. La Encuesta de Ocupación Hotelera (EOH) se inició en el año 2004 en 17 localidades y actualmente se realiza en 49 núcleos urbanos que permiten cubrir las diferentes regiones turísticas del país<sup>1</sup>. La EOH brinda información de la actividad hotelera tanto desde la perspectiva de la oferta (registro y evolución de la cantidad de establecimientos, habitaciones y plazas) como desde el punto de vista de la demanda (número de pernотaciones de los turistas residentes y no residentes hospedados según procedencia, viajeros hospedados y estadía).

En esta oportunidad, se presentan los datos de las 7 regiones turísticas<sup>1</sup> y las 46 localidades (ver Anexo estadístico), cuyo relevamiento tuvo lugar en el mes de enero de 2014.

### Anticipo mensual de Enero 2014

Las pernотaciones de turistas residentes y no residentes en establecimientos hoteleros y parahoteleros durante enero de 2014 totalizaron 6.168.412 noches. El 83,2% de las pernотaciones fue realizado por turistas residentes, sumando 5.131.362 noches, mientras que el 16,8% restante fue realizado por turistas no residentes, totalizando 1.037.050 noches.

En cuanto a la cantidad de viajeros hospedados, se registró un total de 2.106.260 personas, siendo en su mayoría turistas residentes (1.664.325 personas). Con respecto a la estadía media, para enero de 2014 fue de 2,9 noches, siendo de 3,1 noches para los turistas residentes y 2,3 noches para los turistas no residentes.

**Cuadro 1.** Pernотaciones, viajeros y estadía media por condición de residencia y categoría del establecimiento. Total del país. Enero de 2014

Categoría	Pernотes*			Viajeros*			Estadía media*		
	Total	Resi- dentes	No resi- dentes	Total	Resi- dentes	No resi- dentes	Total	Resi- dentes	No resi- dentes
<b>TOTAL</b>	<b>6.168.412</b>	<b>5.131.362</b>	<b>1.037.050</b>	<b>2.106.260</b>	<b>1.664.325</b>	<b>441.937</b>	<b>2,9</b>	<b>3,1</b>	<b>2,3</b>
<b>Hotelero</b>	<b>4.113.038</b>	<b>3.311.310</b>	<b>801.728</b>	<b>1.522.640</b>	<b>1.178.616</b>	<b>344.026</b>	<b>2,7</b>	<b>2,8</b>	<b>2,3</b>
1 y 2 estrellas	1.256.217	1.154.596	101.621	417.270	376.809	40.462	3,0	3,1	2,5
3 estrellas, Apart y Boutique	1.686.824	1.412.076	274.748	587.324	471.919	115.406	2,9	3,0	2,4
4 y 5 estrellas	1.169.997	744.638	425.359	518.046	329.888	188.158	2,3	2,3	2,3
<b>Para-hotelero</b>	<b>2.055.374</b>	<b>1.820.052</b>	<b>235.322</b>	<b>583.620</b>	<b>485.709</b>	<b>97.911</b>	<b>3,5</b>	<b>3,7</b>	<b>2,4</b>

<sup>1</sup> Ver composición de regiones en Notas técnicas y definiciones utilizadas.

**Nota:** los totales por suma de todos los cuadros y gráficos pueden no coincidir por redondeos en las cifras parciales.

#### Signos convencionales

- \* Dato provisorio
- ... Dato no disponible a la fecha de presentación de los resultados
- /// Dato que no corresponde presentar debido a la naturaleza de las cosas
- Dato igual a cero
- s Dato resguardado por el secreto estadístico

Con respecto a la distribución regional de las pernoctaciones del mes, Región Buenos Aires concentró el mayor porcentaje (29,7%), secundándola Región Patagonia (19,6%). En Región CABA se registró el mayor porcentaje de pernoctaciones realizadas por turistas no residentes, siendo el mismo 57,3%, mientras que en las demás regiones turísticas la gran mayoría de las pernoctaciones fueron realizadas por los turistas residentes. (Cuadro 4)

Gráfico 1. Pernoctaciones por condición de residencia y región de destino.  
Enero 2014

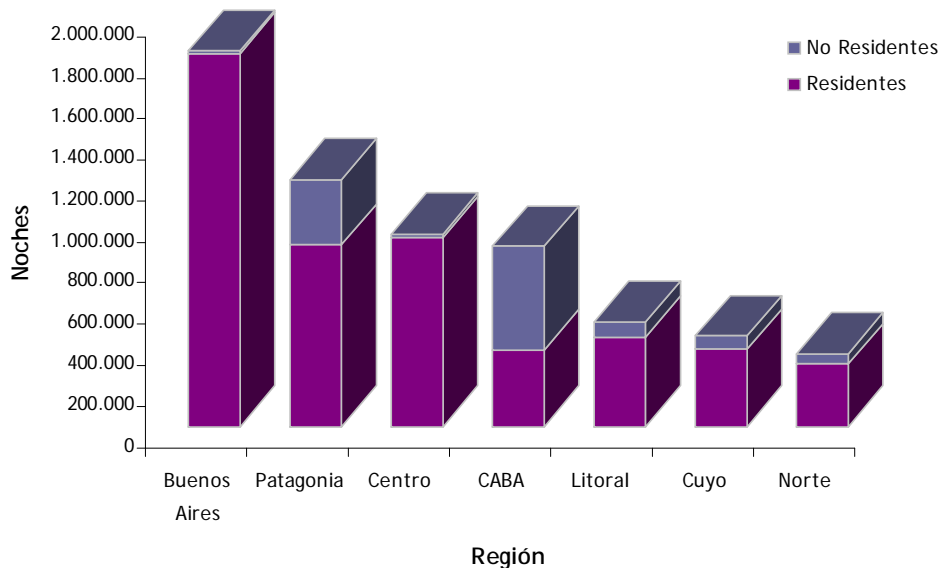

El número de pernoctaciones en establecimientos hoteleros y parahoteleros en enero de 2014 aumentó 5,7% con respecto a enero de 2013, correspondiéndole una suba de 4,8% a los turistas residentes y un alza de 10,4% a los turistas no residentes. (Cuadro 4).

Gráfico 2. Pernoctaciones por región de destino.  
enero 2013-2014

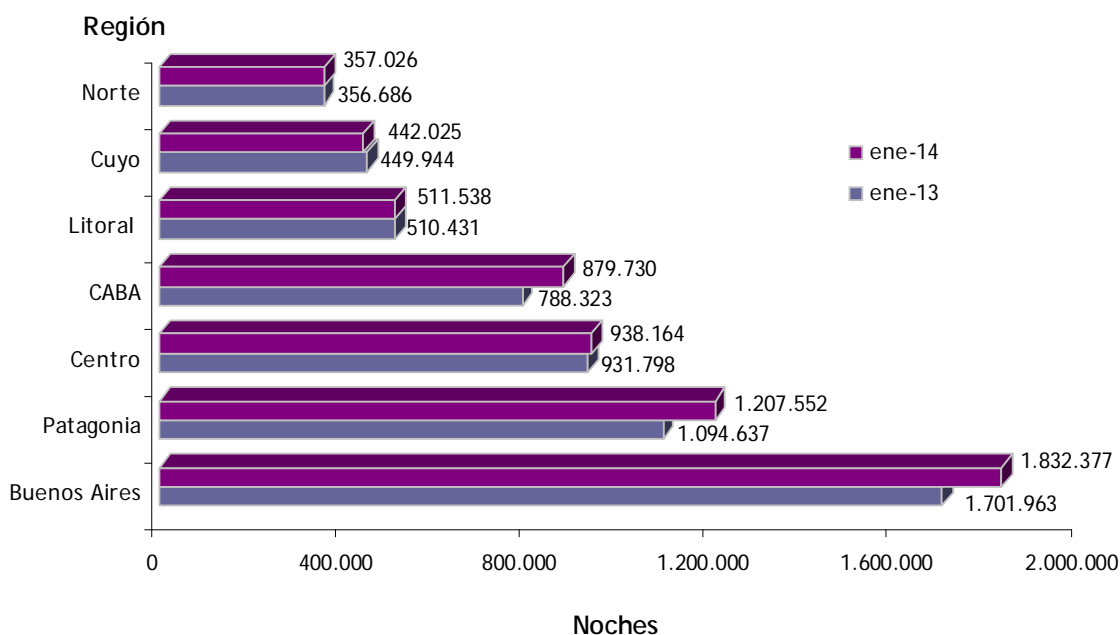

En el cuadro siguiente, se muestra para el mes de enero de 2014 una matriz de doble entrada que permite visualizar las pernoctaciones correspondientes a cada región según el origen de los turistas –en sentido vertical- y el destino de los turistas –en sentido horizontal-.

**Cuadro 2.** Pernoctaciones en establecimientos hoteleros y parahoteleros por región de destino y condición de residencia, según regiones de Argentina y del exterior. Total del país. Enero de 2014

Región de origen	Región de destino							
	Total	Región Buenos Aires	Región Ciudad de Buenos Aires	Región Centro	Región Cuyo	Región Litoral	Región Norte	Región Patagonia
<b>Total</b>	<b>6.168.412</b>	<b>1.832.377</b>	<b>879.730</b>	<b>938.164</b>	<b>442.025</b>	<b>511.538</b>	<b>357.026</b>	<b>1.207.552</b>
<b>Total Residentes</b>	<b>5.131.363</b>	<b>1.820.123</b>	<b>375.704</b>	<b>924.505</b>	<b>378.390</b>	<b>440.393</b>	<b>305.179</b>	<b>887.069</b>
Buenos Aires (resto)	705.422	301.587	40.291	113.136	85.560	53.118	12.159	99.571
CABA y partidos	2.051.971	1.003.505	62.266	283.076	106.782	157.177	82.732	356.433
Centro	344.806	79.750	19.822	126.601	26.744	24.055	20.838	46.996
Cuyo	305.975	99.620	23.476	80.973	58.125	7.156	7.336	29.289
Litoral	577.998	152.239	53.241	139.198	34.117	115.517	26.403	57.283
Norte	364.990	64.384	32.210	110.160	16.792	18.641	108.853	13.950
Patagonia	311.967	27.119	45.028	54.633	15.679	8.913	6.600	153.995
Sin declarar	468.232	91.919	99.370	16.728	34.591	55.814	40.258	129.552
<b>Total No Residentes</b>	<b>1.037.049</b>	<b>12.254</b>	<b>504.026</b>	<b>13.659</b>	<b>63.635</b>	<b>71.145</b>	<b>51.847</b>	<b>320.483</b>
Mercosur <sup>2</sup>	348.655	3.873	219.116	5.452	11.663	36.350	6.419	65.782
Resto de América	288.246	3.720	130.087	4.127	27.331	12.266	16.203	94.512
Europa	244.992	2.570	103.026	2.607	12.292	13.568	20.505	90.424
Resto del Mundo	109.378	1.472	51.797	1.285	10.168	5.246	2.123	37.287
Sin declarar	45.777	619	-	188	2.181	3.715	6.596	32.478

<sup>2</sup> A partir de Enero de 2013, Mercosur incluye Venezuela

Los gráficos 3 y 5 muestran los destinos preferidos por los turistas durante el mes de enero de 2014 y los gráficos 4 y 6, las regiones donde los turistas residen habitualmente.

Del análisis se infiere, en cuanto pernoctes, que Región Buenos Aires lideró las preferencias de los turistas residentes en nuestro país, concentrando del total de pernoctes de enero de 2014 el 35,5%.

Dentro de los turistas residentes, la Región CABA y Partidos fue la que mayor número de pernoctaciones aportó, 40%.

Gráfico 3. Distribución regional de las pernoctaciones de los turistas residentes por destino. Enero 2014



Gráfico 4. Distribución regional de las pernoctaciones de los turistas residentes por origen. Enero 2014



Por otro lado, los turistas extranjeros eligieron mayoritariamente Región CABA, concentrando el 48,6% de los pernóctes de enero de 2014.

Según el origen de los turistas no residentes, la mayor cantidad de pernóctaciones las realizaron los turistas provenientes de Mercosur (33,6%), secundándola los turistas de Resto de América (27,8%).

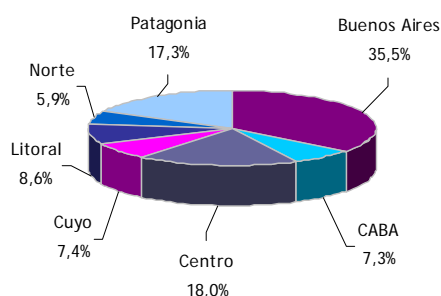
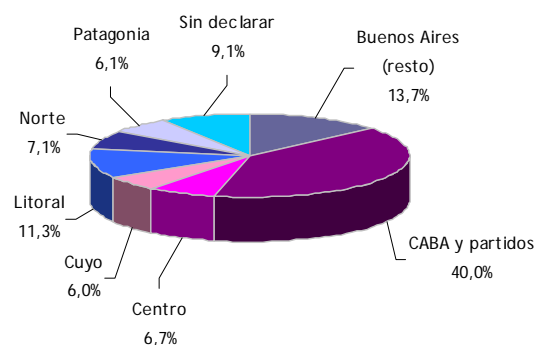
Gráfico 5. Distribución regional de las pernóctaciones de los turistas no residentes por destino. Enero 2014



Gráfico 6. Distribución regional de las pernóctaciones de los turistas no residentes por origen. Enero 2014



Los viajeros hospedados en los establecimientos hoteleros y parahoteleros en el mes de enero de 2014 sumaron 2,1 millones; siendo el 79% residentes y el 21% no residentes. Teniendo en cuenta la distribución de dichos viajeros en el país, se observó que Región Patagonia hospedó el mayor número (459.753 turistas), secundándola Región Buenos Aires (384.506 turistas). En Región CABA, se evidenció un importante aporte de turistas extranjeros, del orden de 55% (Cuadro 5).

Se verificó que el número de viajeros hospedados en los establecimientos del país en enero de 2014 presentó un aumento interanual de 4,7% con respecto al mismo mes del año 2013, presentando una suba de 3,9% en los turistas residentes y un incremento de 7,5% los turistas no residentes. (Cuadro 5).

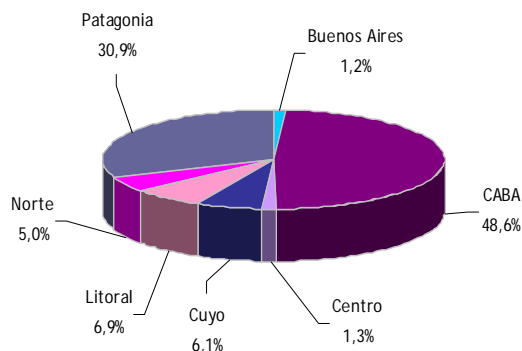
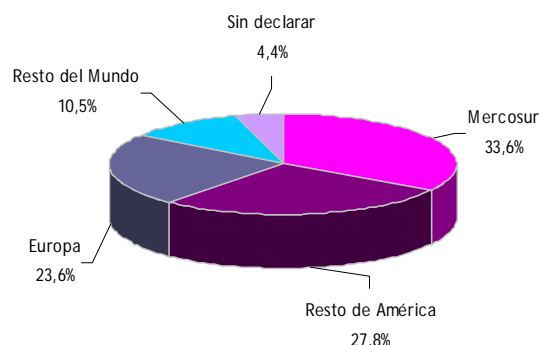
Gráfico 7: Viajeros hospedados por condición de residencia y región de destino. Enero 2014

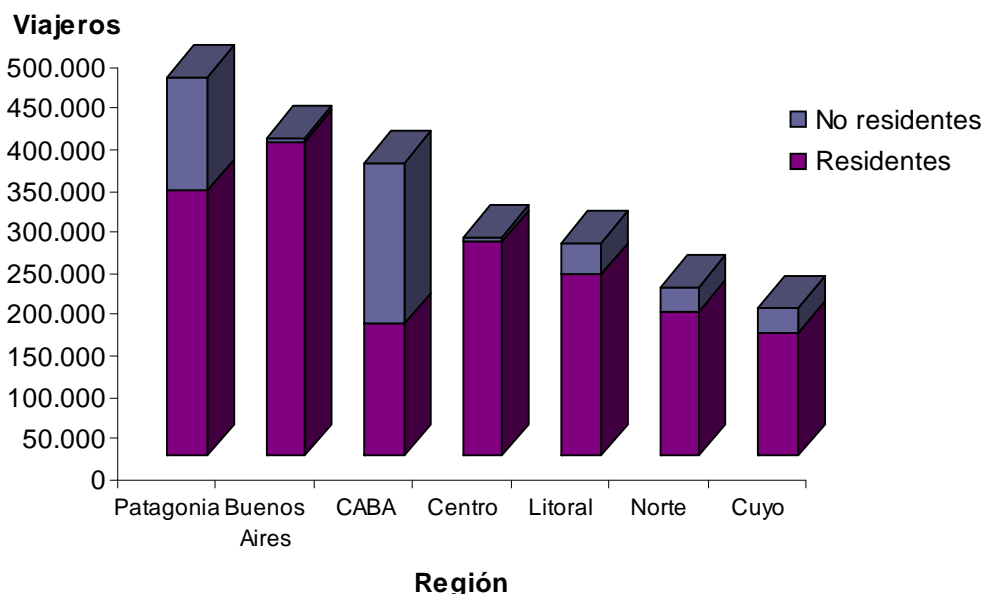

Se observó que la mayor estadía promedio en enero de 2014 la obtuvo Región Buenos Aires con 4,8 noches, luego le siguen Región Centro, 3,5 noches, Región Patagonia, 2,6 noches, Región CABA, 2,5 noches, Región Cuyo, 2,5 noches, Región Litoral, 2 noches y Región Norte, 1,7 noches.

Gráfico 8: Estadía promedio por región de destino.  
Enero 2013-2014

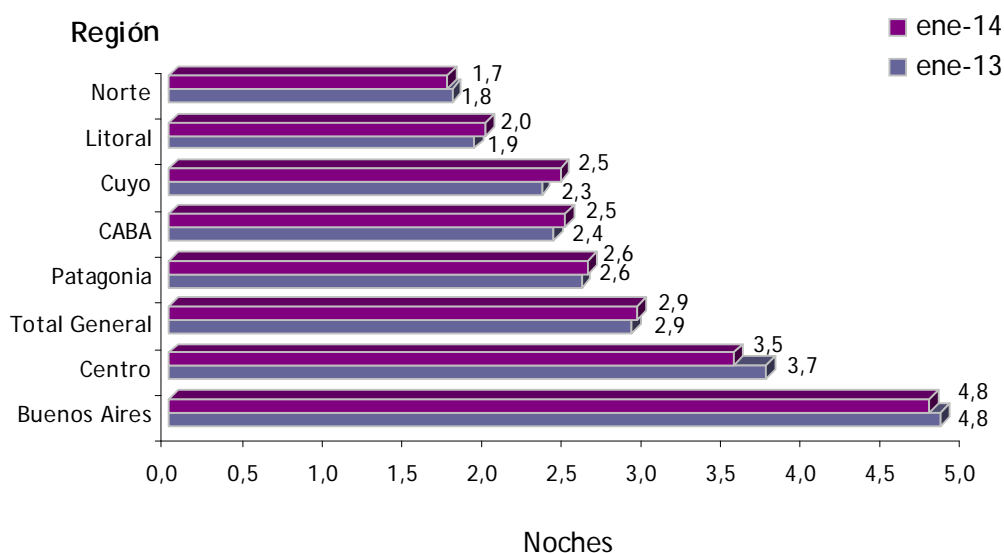

Cuadro 3. Cantidad de habitaciones y/o unidades y plazas disponibles, ocupadas y tasa de ocupación por categoría del establecimiento. Total del país. Enero de 2014

Categoría	Habitaciones*			Plazas*		
	Disponibles	Ocupadas	Tasa de ocupación	Disponibles	Ocupadas	Tasa de ocupación
<b>TOTAL</b>	<b>4.886.401</b>	<b>2.638.950</b>	<b>54,0</b>	<b>13.133.333</b>	<b>6.168.412</b>	<b>47,0</b>
<b>Hoteler</b>	<b>3.659.285</b>	<b>1.962.834</b>	<b>53,6</b>	<b>8.982.316</b>	<b>4.113.038</b>	<b>45,8</b>
1 y 2 estrellas	1.171.279	576.453	49,2	2.877.767	1.256.217	43,7
3 estrellas, Apart y Boutique	1.354.859	755.621	55,8	3.522.112	1.686.824	47,9
4 y 5 estrellas	1.133.147	630.760	55,7	2.582.437	1.169.997	45,3
<b>Para-hoteler</b>	<b>1.227.116</b>	<b>676.116</b>	<b>55,1</b>	<b>4.151.017</b>	<b>2.055.374</b>	<b>49,5</b>

Las habitaciones disponibles en el mes de enero de 2014 registraron un total de 4.886.401, mientras que las habitaciones ocupadas sumaron 2.638.950. La tasa de ocupación de habitaciones (TOH), resultante del cociente entre las habitaciones ocupadas y las disponibles, para el mes de enero de 2014 fue 54%.

La cantidad de habitaciones y/o unidades disponibles presentó una caída de 0,3% con respecto a enero de 2013. En cambio, el número de habitaciones ocupadas en enero de 2014 presentó un aumento interanual de 4,2% con respecto al mismo mes del año 2013.

Las plazas disponibles a nivel nacional en enero de 2014 sumaron 13.133.333 mientras que las plazas ocupadas totalizaron 6.168.412. La tasa de ocupación de plazas (TOP) en enero de 2014 fue 47% a nivel nacional.

La cantidad de plazas disponibles presentó un incremento de 0,5% con respecto a enero del 2013. El número de plazas ocupadas en todo el país, durante el período analizado, aumentó el 5,7% con respecto al mismo mes del año 2013.

El Gráfico 9 muestra, para cada una de las regiones turísticas del país, la tasa de ocupación de habitaciones y la tasa de ocupación de plazas en enero de 2014. En todas las regiones, se verifica la misma relación entre ambas tasas, manifestándose una superioridad de la TOH con respecto a la TOP, dado que es frecuente que habitaciones de dos o más plazas sean ocupadas por una sola persona.

En el mes de enero de 2014 se evidenció que la mayor TOH y TOP se registró en Región Buenos Aires (68,5% y 60,8% respectivamente).

El Cuadro 8 permite observar la evolución de la tasa de ocupación de unidades y/o habitaciones (TOH) y el Cuadro 9, la tasa de ocupación de plazas (TOP) para cada una de las regiones a lo largo del año.

Gráfico 9. Tasa de ocupación de habitaciones y/o unidades y tasa de ocupación de plazas por región. Enero 2014

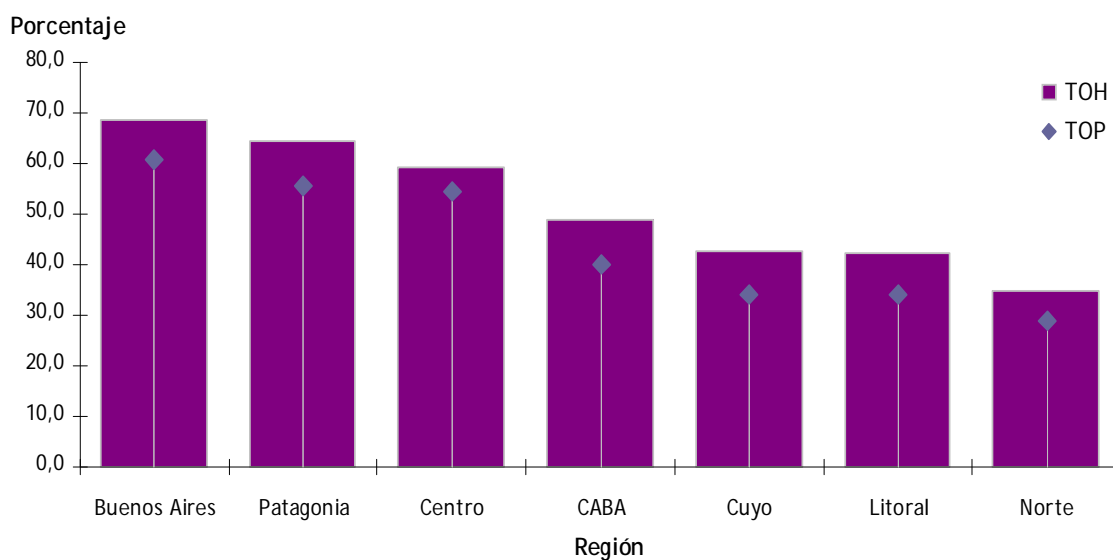

**Cuadro 4.** Pernoctaciones mensuales por condición de residencia, según región. Variación anual porcentual. Total del país. Años 2013-2014

Período	Total del país		Región Buenos Aires		Región Ciudad de Buenos Aires		Región Centro		
	Total Residentes	No residentes	Total Residentes	No residentes	Total Residentes	No residentes	Total Residentes	No residentes	
<b>Año 2013</b>	<b>45.111.303</b>	<b>9.739.274</b>	<b>7.013.931</b>	<b>54.840</b>	<b>11.426.021</b>	<b>5.597.714</b>	<b>5.828.307</b>	<b>5.044.565</b>	<b>167.995</b>
Enero	5.833.782	4.894.300	1.701.963	10.172	786.323	338.036	450.287	931.798	17.405
Febrero	4.943.796	4.072.580	1.390.271	6.370	763.498	335.205	428.293	760.484	16.486
Marzo	4.006.996	3.161.910	769.463	4.029	941.735	444.674	497.061	502.862	12.992
Abril	2.799.048	2.148.532	289.209	3.626	855.790	424.760	431.030	290.115	11.651
Mayo	2.595.721	1.971.424	197.856	2.745	907.404	466.369	441.035	238.433	11.873
Junio	2.771.448	2.149.722	234.819	2.745	903.471	462.324	441.147	246.723	9.157
Julio	4.279.235	3.388.433	330.108	3.232	1.106.628	578.721	527.907	432.947	18.770
Agosto	3.399.962	2.639.887	247.949	1.785	947.297	489.927	457.370	266.592	13.888
Septiembre	3.532.607	2.728.403	284.317	3.054	1.013.873	512.655	501.218	279.868	12.779
Octubre	3.625.116	2.793.986	393.525	3.479	1.074.195	537.453	536.742	340.008	15.107
Noviembre	3.809.019	2.834.054	590.200	7.637	1.133.574	549.755	583.819	353.503	12.911
Diciembre*	3.514.573	2.588.798	577.822	6.153	990.233	457.835	532.398	386.125	14.976
<b>Año 2014</b>	<b>6.168.412</b>	<b>5.131.363</b>	<b>1.832.377</b>	<b>12.254</b>	<b>879.730</b>	<b>375.704</b>	<b>504.026</b>	<b>938.164</b>	<b>13.659</b>
<b>Variación de enero</b>	<b>5,7</b>	<b>4,8</b>	<b>7,7</b>	<b>20,5</b>	<b>11,6</b>	<b>11,1</b>	<b>11,9</b>	<b>0,7</b>	<b>-21,5</b>
Porcentaje									
Período	Región Cuyo		Región Litoral		Región Norte		Región Patagonia		
	Total Residentes	No residentes	Total Residentes	No residentes	Total Residentes	No residentes	Total Residentes	No residentes	
<b>Año 2013</b>	<b>4.328.585</b>	<b>674.040</b>	<b>5.065.575</b>	<b>625.464</b>	<b>4.153.026</b>	<b>3.769.316</b>	<b>383.710</b>	<b>8.079.600</b>	<b>2.004.918</b>
Enero	449.944	372.561	510.431	64.017	356.686	314.203	42.483	1.094.637	277.735
Febrero	389.421	324.098	473.418	54.580	312.209	278.449	33.760	848.120	266.404
Marzo	407.841	342.646	421.714	62.467	338.891	294.010	44.881	624.190	158.461
Abril	331.358	277.741	356.291	47.595	291.141	260.214	30.927	385.144	72.070
Mayo	281.063	233.093	386.989	46.328	304.371	275.741	28.630	279.605	45.903
Junio	291.576	255.770	396.445	45.870	326.785	310.687	16.098	371.629	70.903
Julio	465.508	411.359	477.127	48.496	567.511	542.960	24.551	899.406	213.697
Agosto	355.282	304.622	410.427	41.918	400.665	373.306	27.359	771.750	167.095
Septiembre	339.929	304.999	434.593	46.871	372.666	346.508	26.158	787.307	159.194
Octubre	382.054	320.469	437.647	55.856	346.332	315.105	31.227	636.248	127.134
Noviembre	344.929	285.860	412.877	58.285	313.527	268.245	45.282	660.409	207.962
Diciembre*	269.680	221.327	347.616	53.181	222.242	189.888	32.354	720.855	238.360
<b>Año 2014</b>	<b>442.025</b>	<b>378.390</b>	<b>511.538</b>	<b>71.145</b>	<b>357.026</b>	<b>305.179</b>	<b>51.847</b>	<b>1.207.552</b>	<b>320.483</b>
<b>Variación de enero</b>	<b>-1,8</b>	<b>1,6</b>	<b>0,2</b>	<b>11,1</b>	<b>0,1</b>	<b>-2,9</b>	<b>22,0</b>	<b>10,3</b>	<b>8,6</b>
Porcentaje									

Nota: Las variaciones son respecto al mismo mes del año anterior

**Cuadro 5. Viajeros hospedados por condición de residencia, según región. Variación porcentual anual. Total del País. Años 2013-2014**

Período	Total del país			Región Buenos Aires			Región Ciudad de Buenos Aires			Región Centro		
	Total	Residentes	No residentes	Total	Residentes	No residentes	Total	Residentes	No residentes	Total	Residentes	No residentes
<b>Año 2013</b>	<b>19.087.087</b>	<b>14.996.209</b>	<b>4.090.878</b>	<b>2.042.040</b>	<b>2.017.975</b>	<b>24.065</b>	<b>4.690.817</b>	<b>2.376.894</b>	<b>2.313.923</b>	<b>1.932.847</b>	<b>1.858.087</b>	<b>74.760</b>
Enero	2.012.473	1.601.382	411.091	351.784	347.834	3.950	326.455	143.387	183.068	249.067	241.076	7.991
Febrero	1.767.289	1.390.627	376.662	293.768	290.999	2.769	325.752	148.372	177.380	220.147	213.019	7.128
Marzo	1.694.628	1.322.274	372.354	216.292	214.400	1.892	395.057	189.089	205.968	180.592	174.630	5.962
Abril	1.341.589	1.053.927	287.662	121.371	119.769	1.602	362.146	184.284	177.862	137.456	131.989	5.467
Mayo	1.270.639	998.590	272.049	86.992	85.717	1.275	383.630	204.292	179.338	120.002	114.350	5.652
Junio	1.297.102	1.038.246	258.856	96.314	94.982	1.332	372.210	197.714	174.496	119.947	115.737	4.210
Julio	1.799.474	1.466.776	332.698	122.499	120.887	1.612	429.997	233.169	196.828	177.583	169.314	8.269
Agosto	1.499.901	1.201.922	297.979	105.760	104.766	994	380.366	204.491	175.875	131.001	124.752	6.249
Septiembre	1.564.322	1.244.004	320.318	115.818	114.150	1.668	407.562	214.587	192.975	140.092	134.270	5.822
Octubre	1.635.026	1.281.283	353.743	150.043	148.334	1.709	435.417	225.547	209.870	153.025	146.745	6.280
Noviembre	1.712.551	1.294.327	418.224	196.798	194.254	2.544	460.739	232.987	227.752	155.871	150.042	5.829
Diciembre*	1.492.093	1.102.851	389.242	184.601	181.883	2.718	411.486	198.975	212.511	148.064	142.163	5.901
<b>Año 2014</b>	<b>2.106.259</b>	<b>1.664.323</b>	<b>441.936</b>	<b>384.506</b>	<b>379.970</b>	<b>4.536</b>	<b>354.837</b>	<b>159.796</b>	<b>195.041</b>	<b>264.751</b>	<b>259.323</b>	<b>5.428</b>
<b>Variación de enero</b>	<b>4,7</b>	<b>3,9</b>	<b>7,5</b>	<b>9,3</b>	<b>9,2</b>	<b>14,8</b>	<b>8,7</b>	<b>11,4</b>	<b>6,5</b>	<b>6,3</b>	<b>7,6</b>	<b>-32,1</b>
viajeros porcentaje												
Período	Región Cuyo			Región Litoral			Región Norte			Región Patagonia		
	Total	Residentes	No residentes	Total	Residentes	No residentes	Total	Residentes	No residentes	Total	Residentes	No residentes
<b>Año 2013</b>	<b>2.051.828</b>	<b>1.724.407</b>	<b>327.421</b>	<b>2.949.428</b>	<b>2.611.255</b>	<b>338.173</b>	<b>2.254.032</b>	<b>2.029.968</b>	<b>224.064</b>	<b>3.166.095</b>	<b>2.377.623</b>	<b>788.472</b>
Enero	192.803	154.928	37.875	267.518	234.626	32.892	200.985	176.763	24.222	423.861	302.768	121.093
Febrero	167.682	137.924	29.758	247.149	217.519	29.630	165.371	146.121	19.250	347.420	236.673	110.747
Marzo	187.678	156.018	31.660	246.885	214.285	32.600	193.411	168.140	25.271	274.713	205.712	69.001
Abril	165.388	138.394	26.994	213.174	187.095	26.079	162.970	144.607	18.363	179.084	147.789	31.295
Mayo	141.195	117.783	23.412	239.524	212.881	26.643	161.478	144.785	16.693	137.818	118.782	19.036
Junio	145.712	128.258	17.454	240.504	215.558	24.946	160.470	150.999	9.471	161.945	134.998	26.947
Julio	214.108	188.297	25.811	274.181	247.687	26.494	294.735	280.230	14.505	286.371	227.192	59.179
Agosto	171.497	147.630	23.867	253.631	229.249	24.382	206.840	190.543	16.297	250.806	200.491	50.315
Septiembre	179.133	153.116	26.017	256.934	232.441	24.493	199.286	183.048	16.238	265.497	212.392	53.105
Octubre	184.591	154.128	30.463	256.666	226.278	30.388	199.638	180.993	18.645	255.846	199.258	56.388
Noviembre	169.041	138.997	30.044	248.779	217.202	31.577	179.374	153.635	25.739	301.949	207.210	94.739
Diciembre*	133.000	108.934	24.066	204.483	176.434	28.049	129.474	110.104	19.370	280.985	184.358	96.627
<b>Año 2014</b>	<b>180.186</b>	<b>149.150</b>	<b>31.036</b>	<b>257.895</b>	<b>219.657</b>	<b>38.238</b>	<b>204.331</b>	<b>174.954</b>	<b>29.377</b>	<b>459.753</b>	<b>321.473</b>	<b>138.280</b>
<b>Variación de enero</b>	<b>-6,5</b>	<b>-3,7</b>	<b>-18,1</b>	<b>-3,6</b>	<b>-6,4</b>	<b>16,3</b>	<b>1,7</b>	<b>-1,0</b>	<b>21,3</b>	<b>8,5</b>	<b>6,2</b>	<b>14,2</b>
porcentaje												

Nota: Las variaciones son respecto al mismo mes del año anterior



**Cuadro 6. Pernoctaciones mensuales por categoría de establecimiento. Variación anual porcentual. Total del país. Años 2013-2014**

Período	Total Pernoctes						Pernoctes de residentes						Pernoctes de no residentes					
	Hoteles			Para-hoteles			Hoteles			Para-hoteles			Hoteles			Para-hoteles		
	Total	1 y 2 estrellas	3 estrellas, Apart y Boutiques	4 y 5 estrellas	Total	1 y 2 estrellas	3 estrellas, Apart y Boutiques	4 y 5 estrellas	Total	1 y 2 estrellas	3 estrellas, Apart y Boutiques	4 y 5 estrellas	Total	1 y 2 estrellas	3 estrellas, Apart y Boutiques	4 y 5 estrellas		
<b>Año 2013</b>	<b>34.219.803</b>	<b>8.390.704</b>	<b>13.896.248</b>	<b>11.932.851</b>	<b>10.891.500</b>	<b>7.652.530</b>	<b>11.098.732</b>	<b>7.310.351</b>	<b>9.310.418</b>	<b>8.158.190</b>	<b>738.174</b>	<b>2.797.516</b>	<b>4.622.500</b>	<b>1.581.082</b>	<b>746.567</b>	<b>258.871</b>	<b>409.491</b>	
Enero	3.894.282	1.190.245	1.613.240	1.090.797	1.939.500	1.112.040	1.354.369	681.306	1.746.586	1.746.586	78.205	258.871	409.491	192.914	680.040	73.763	384.009	
Febrero	3.349.123	994.860	1.373.709	980.554	1.594.673	921.097	1.151.441	596.545	1.403.497	690.040	73.763	222.268	384.009	191.176	698.717	56.439	241.858	
Marzo	2.935.230	707.683	1.225.310	1.002.237	1.071.766	2.236.513	651.244	601.817	925.397	698.717	56.439	241.858	300.420	146.369	557.418	43.247	183.784	
Abril	2.212.444	491.184	902.945	818.315	586.604	1.655.026	447.937	487.928	493.505	557.418	39.018	192.003	313.180	80.096	544.201	39.018	192.003	
Mayo	2.113.079	454.537	855.175	803.367	482.642	1.568.878	415.519	480.187	492.546	544.201	39.018	192.003	313.180	80.096	544.201	39.018	192.003	
Junio	2.261.043	495.604	923.828	841.611	510.405	1.712.265	455.401	529.853	437.456	548.778	40.203	196.817	311.758	72.949	548.778	40.203	196.817	
Julio	3.346.299	797.004	1.362.364	1.166.931	932.936	2.576.805	734.387	737.870	811.628	769.494	62.617	277.816	429.061	121.308	769.494	62.617	277.816	
Agosto	2.740.406	645.001	1.099.611	995.794	659.556	2.083.741	591.139	619.915	556.146	656.665	53.862	226.924	375.879	103.410	656.665	53.862	226.924	
Septiembre	2.865.009	679.971	1.126.519	1.058.519	667.598	2.179.300	616.629	667.480	549.103	685.709	63.342	231.328	391.039	118.495	685.709	63.342	231.328	
Octubre	2.874.717	670.413	1.134.993	1.069.311	750.399	2.164.795	610.252	890.538	629.191	709.922	60.161	244.455	405.306	121.208	709.922	60.161	244.455	
Noviembre	2.941.927	619.292	1.177.873	1.144.762	867.092	2.132.618	539.669	684.075	701.439	809.309	79.623	268.999	460.687	165.653	809.309	79.623	268.999	
Diciembre*	2.686.244	644.910	1.080.681	960.653	828.329	1.934.874	557.216	828.288	653.924	751.370	87.694	252.393	411.283	174.405	751.370	87.694	252.393	
<b>Año 2014</b>	<b>4.113.038</b>	<b>1.256.217</b>	<b>1.686.824</b>	<b>1.169.997</b>	<b>2.055.374</b>	<b>3.311.310</b>	<b>1.154.596</b>	<b>1.412.076</b>	<b>1.820.052</b>	<b>801.728</b>	<b>101.621</b>	<b>274.748</b>	<b>425.359</b>	<b>235.322</b>	<b>801.728</b>	<b>101.621</b>	<b>274.748</b>	
Enero*																		
<b>Variación de enero</b>	<b>5,6</b>	<b>5,5</b>	<b>4,6</b>	<b>7,3</b>	<b>6,0</b>	<b>5,2</b>	<b>3,8</b>	<b>4,3</b>	<b>9,3</b>	<b>7,4</b>	<b>29,9</b>	<b>6,1</b>	<b>3,9</b>	<b>22,0</b>	<b>7,4</b>	<b>29,9</b>	<b>6,1</b>	

Porcentaje

**Cuadro 7. Viajeros hospedados por categoría de establecimiento. Variación anual porcentual. Años 2013-2014**

Período	Total Viajeros						Viajeros residentes						Viajeros no residentes					
	Hoteles			Para-hoteles			Hoteles			Para-hoteles			Hoteles			Para-hoteles		
	Total	1 y 2 estrellas	3 estrellas, Apart y Boutiques	4 y 5 estrellas	Total	1 y 2 estrellas	3 estrellas, Apart y Boutiques	4 y 5 estrellas	Total	1 y 2 estrellas	3 estrellas, Apart y Boutiques	4 y 5 estrellas	Total	1 y 2 estrellas	3 estrellas, Apart y Boutiques	4 y 5 estrellas		
<b>Año 2013</b>	<b>15.067.455</b>	<b>3.456.125</b>	<b>6.030.277</b>	<b>5.581.053</b>	<b>4.019.635</b>	<b>11.612.588</b>	<b>3.128.818</b>	<b>4.843.115</b>	<b>3.640.655</b>	<b>3.383.622</b>	<b>3.454.867</b>	<b>327.307</b>	<b>1.187.162</b>	<b>1.940.398</b>	<b>636.013</b>	<b>1.441.057</b>	<b>580.453</b>	
Enero	1.441.057	392.025	580.453	468.579	571.415	1.114.381	359.414	467.298	287.669	487.000	326.676	32.611	113.155	180.910	84.415	326.676	32.611	
Febrero	1.289.545	340.317	515.950	433.278	477.746	989.595	309.115	414.972	265.508	401.033	299.950	31.202	100.978	167.770	76.713	299.950	31.202	
Marzo	1.299.281	294.705	526.143	478.433	395.347	988.745	268.257	418.309	302.179	333.529	310.536	26.448	107.834	176.254	61.818	310.536	26.448	
Abril	1.080.033	236.869	434.441	408.723	261.558	831.893	216.656	352.354	262.036	248.140	20.213	82.087	145.840	39.522	248.140	20.213	82.087	
Mayo	1.045.579	222.449	414.891	408.239	225.060	807.751	204.167	331.728	271.856	190.839	237.828	18.282	83.163	136.383	34.221	237.828	18.282	
Junio	1.078.767	233.866	434.712	410.189	218.335	846.651	213.631	353.204	279.816	191.595	232.116	20.235	81.508	130.373	26.740	232.116	20.235	
Julio	1.438.653	341.688	583.566	513.399	360.822	1.149.475	314.338	479.631	355.506	317.302	289.178	27.350	103.935	157.893	43.520	289.178	27.350	
Agosto	1.223.378	271.122	492.913	459.343	276.523	962.927	245.712	403.209	314.006	260.451	25.410	89.704	145.337	37.527	260.451	25.410	89.704	
Septiembre	1.286.866	290.761	505.842	490.263	277.455	1.009.898	262.195	411.597	336.106	234.104	276.968	28.566	94.245	154.157	43.351	276.968	28.566	
Octubre	1.330.952	291.290	526.248	513.414	304.073	1.024.953	264.011	420.274	340.668	256.329	305.999	27.279	105.974	172.746	47.744	305.999	27.279	
Noviembre	1.373.010	281.806	548.069	543.135	339.543	1.025.420	246.724	427.431	351.265	268.908	347.590	35.082	115.704	196.804	70.635	347.590	35.082	
Diciembre*	1.180.334	259.227	419.124	448.124	311.758	860.899	224.598	363.108	273.193	241.951	344.026	40.462	115.406	188.158	69.807	344.026	40.462	
<b>Año 2014</b>	<b>1.522.642</b>	<b>417.271</b>	<b>587.325</b>	<b>518.046</b>	<b>583.620</b>	<b>1.178.616</b>	<b>376.809</b>	<b>471.919</b>	<b>329.888</b>	<b>485.709</b>	<b>344.026</b>	<b>40.462</b>	<b>115.406</b>	<b>188.158</b>	<b>97.911</b>	<b>344.026</b>	<b>40.462</b>	
Enero*																		
<b>Variación de enero</b>	<b>5,7</b>	<b>6,4</b>	<b>1,2</b>	<b>10,6</b>	<b>2,1</b>	<b>5,8</b>	<b>4,8</b>	<b>1,0</b>	<b>14,7</b>	<b>-0,3</b>	<b>5,3</b>	<b>24,1</b>	<b>2,0</b>	<b>4,0</b>	<b>16,0</b>	<b>5,3</b>	<b>24,1</b>	

Porcentaje

Nota: Las variaciones son respecto al mismo mes del año anterior

**Cuadro 8.** Tasa de ocupación mensual de las habitaciones o unidades (TOH) por tipo de establecimiento y región. Variación anual porcentual. Total del país. Años 2013-2014

Período	Región Buenos Aires		Región Ciudad de Buenos Aires		Región Centro		Región Cuyo		Región Litoral		Región Norte		Región Patagonia				
	Total Hoteles	Para-hoteles	Total Hoteles	Para-hoteles	Total Hoteles	Para-hoteles	Total Hoteles	Para-hoteles	Total Hoteles	Para-hoteles	Total Hoteles	Para-hoteles	Total Hoteles	Para-hoteles			
<b>Año 2013</b>	63,8	63,1	65,3	63,0	58,8	66,8	43,3	39,4	41,4	43,0	36,3	35,0	35,4	34,3	61,6	63,7	56,2
Enero	58,3	57,3	60,2	35,1	54,9	57,0	43,0	39,6	44,1	45,3	40,5	33,5	34,1	32,2	54,0	56,3	48,1
Febrero	36,9	36,4	37,8	38,3	35,8	32,4	41,3	31,5	39,2	42,5	28,1	35,2	38,1	28,6	41,4	44,8	32,7
Marzo	19,8	21,5	16,4	40,4	26,2	30,2	37,1	39,2	36,4	40,1	22,9	31,2	34,1	24,1	32,4	36,4	21,0
Abril	15,6	17,7	11,2	39,8	23,7	28,3	31,9	33,8	38,1	43,3	21,1	30,3	33,5	22,3	27,6	31,9	15,2
Mayo	17,9	19,6	14,3	40,1	24,8	29,7	32,7	34,5	39,8	44,8	21,8	32,2	35,2	23,5	32,0	36,9	16,8
Junio	20,9	23,3	16,1	44,1	35,4	39,5	43,8	46,1	44,2	47,9	29,9	47,1	50,8	37,6	54,8	59,1	42,2
Julio	17,9	19,8	14,2	40,7	24,6	29,9	31,1	31,1	41,4	45,6	25,2	36,3	40,2	25,6	46,9	52,3	31,4
Agosto	21,3	23,6	16,4	46,4	26,0	32,5	39,9	42,4	44,4	48,5	27,8	35,7	39,5	25,8	49,4	54,9	32,9
Septiembre	25,2	27,2	21,4	44,4	29,1	32,9	40,7	43,2	42,4	46,5	26,8	34,9	38,3	26,0	42,6	47,4	27,7
Octubre	35,6	34,9	36,9	47,3	30,6	36,9	37,7	39,9	42,4	45,9	29,3	35,0	39,2	24,8	48,1	52,6	34,2
Noviembre	29,8	30,9	27,4	41,2	31,1	35,4	29,2	31,1	34,1	36,7	24,0	26,1	28,1	20,9	45,4	49,3	33,4
Diciembre*	68,5	67,2	70,9	32,3	59,3	66,0	42,7	39,1	42,1	43,8	36,6	35,0	35,5	33,6	64,6	65,2	62,9
<b>Año 2014</b>																	
Enero*																	
<b>Variación de enero</b>	<b>4,6</b>	<b>4,2</b>	<b>5,6</b>	<b>0,4</b>	<b>0,5</b>	<b>1,1</b>	<b>-0,6</b>	<b>-0,4</b>	<b>0,7</b>	<b>0,7</b>	<b>0,3</b>	<b>-0,1</b>	<b>0,1</b>	<b>-0,7</b>	<b>2,9</b>	<b>1,4</b>	<b>6,6</b>
Puntos porcentuales																	

**Cuadro 9.** Tasa de ocupación mensual de plazas (TOP) por tipo de establecimiento según región. Variación anual porcentual. Años 2013-2014

Período	Región Buenos Aires		Región Ciudad de Buenos Aires		Región Centro		Región Cuyo		Región Litoral		Región Norte		Región Patagonia				
	Total Hoteles	Para-hoteles	Total Hoteles	Para-hoteles	Total Hoteles	Para-hoteles	Total Hoteles	Para-hoteles	Total Hoteles	Para-hoteles	Total Hoteles	Para-hoteles	Total Hoteles	Para-hoteles			
<b>Año 2013</b>	57,9	57,7	58,1	29,9	54,3	50,2	33,9	35,3	34,5	34,8	33,7	29,1	29,1	29,2	50,5	51,4	48,9
Enero	52,8	51,8	54,4	39,4	48,8	47,9	32,3	33,7	35,3	35,6	34,4	27,7	27,7	27,4	44,7	46,9	41,0
Febrero	30,9	30,4	31,8	35,5	30,5	32,2	30,6	33,3	28,9	32,1	20,8	26,7	29,0	22,5	31,1	33,4	27,1
Marzo	15,3	16,9	12,7	34,5	20,4	24,5	26,1	29,4	25,6	29,4	16,0	23,2	25,8	18,1	22,3	25,2	16,8
Abril	11,2	12,8	8,8	34,1	17,7	22,7	21,6	24,2	26,6	31,4	14,7	22,5	25,5	16,4	17,8	21,0	11,5
Mayo	13,6	14,8	11,6	44,9	19,0	24,4	23,1	25,8	28,2	33,5	15,2	24,6	27,7	17,5	22,6	27,5	13,1
Junio	17,2	19,4	13,5	41,3	29,4	33,7	34,3	37,8	33,3	37,3	22,7	38,9	42,4	31,6	44,4	49,4	34,5
Julio	13,5	15,2	10,9	36,7	19,4	24,9	26,4	29,9	29,0	33,1	17,7	28,2	31,6	20,6	37,8	44,1	25,4
Agosto	16,2	18,4	12,5	41,2	20,5	27,4	28,1	31,7	32,0	36,7	18,6	27,4	30,4	20,7	38,7	45,4	25,5
Septiembre	20,4	21,6	18,5	39,3	24,0	27,9	29,1	32,9	30,7	34,7	19,5	26,4	29,4	20,1	31,7	36,9	21,5
Octubre	29,9	28,6	32,0	42,7	25,2	32,3	27,2	30,2	29,9	33,2	20,4	26,3	29,9	19,1	35,1	38,4	28,8
Noviembre	25,2	26,3	23,2	37,1	26,5	30,8	20,9	23,3	24,8	27,2	18,0	19,5	21,1	16,1	35,4	38,2	29,8
Diciembre*	60,8	59,0	64,0	33,5	54,6	50,2	34,0	35,2	34,2	35,2	31,8	28,9	28,5	29,5	55,6	55,4	56,0
<b>Año 2014</b>																	
Enero*																	
<b>Variación de enero</b>	<b>3,0</b>	<b>1,3</b>	<b>5,9</b>	<b>3,6</b>	<b>0,3</b>	<b>0,0</b>	<b>0,1</b>	<b>-0,1</b>	<b>-0,3</b>	<b>0,4</b>	<b>-1,9</b>	<b>-0,2</b>	<b>-0,5</b>	<b>0,4</b>	<b>5,1</b>	<b>4,0</b>	<b>7,1</b>
Puntos porcentuales																	

Nota: Las variaciones son respecto al mismo mes del año anterior

## Anexo estadístico<sup>3</sup>

**Cuadro 10.** Número de viajeros, pernoctaciones y estadía promedio por residencia habitual y localidad. Total del país. Enero de 2014

Localidad	Viajeros*		Pernoctes*		Estadía media*	
	Residentes	No residentes	Residentes	No residentes	Residentes	No residentes
	Viajeros		Noches		Noches	
<b>Región Buenos Aires</b>						
Bahía Blanca	10.673	543	13.455	655	1,3	1,2
Mar del Plata	219.341	2.696	999.589	7.802	4,6	2,9
Pinamar	50.832	283	317.471	1.365	6,2	4,8
Tandil	17.145	206	55.476	455	3,2	2,2
Villa Gesell	71.039	269	420.301	1.401	5,9	5
<b>Región CABA</b>						
CABA	159.796	195.041	375.704	504.026	2,4	2,6
<b>Región Centro</b>						
Ciudad de Córdoba	38.775	3.629	73.977	8.205	1,9	2,3
La Falda	18.044	///	103.020	///	5,7	///
Miramar	3.690	///	17.359	///	4,7	///
Mina Clavero	16.232	///	70.045	///	4,3	///
Río Cuarto	10.469	150	15.787	240	1,5	2
Villa Carlos Paz	66.976	164	256.373	1.530	3,8	9,3
Villa General Belgrano	15.937	247	81.223	757	5,1	3,1
<b>Región Cuyo</b>						
Ciudad de La Rioja	3.928	236	6.117	601	1,6	2,5
Malargüe - Las Leñas	2.855	540	8.815	1.401	3,1	2,6
Ciudad de Mendoza	34.117	22.339	77.291	47.338	2,3	2,1
Merlo	15.920	///	72.765	///	4,6	///
Ciudad de San Juan	9.114	1.430	17.147	2.534	1,9	1,8
Ciudad de San Luis	15.803	1.676	26.981	3.083	1,7	1,8
San Rafael	27.290	957	90.461	1.881	3,3	2,0
<b>Región Litoral</b>						
Ciudad de Corrientes	10.149	1.977	17.490	3.894	1,7	2,0
Ciudad de Formosa	10.151	5.187	12.715	7.383	1,3	1,4
Gualeguaychú	13.004	764	42.207	2.080	3,2	2,7
Paraná	11.203	260	21.752	581	1,9	2,2
Posadas	9.075	2.360	18.267	4.347	2,0	1,8
Puerto Iguazú	26.731	15.270	70.647	31.688	2,6	2,1
Rafaela	4.727	///	5.695	///	1,2	///
Resistencia	10.939	1.157	17.685	1.990	1,6	1,7
Rosario	34.060	6.195	55.493	10.003	1,6	1,6
Ciudad de Santa Fe	9.287	886	11.670	1.225	1,3	1,4
<b>Región Norte</b>						
Cafayate	11.484	2.337	19.709	3.674	1,7	1,6
Ciudad de Catamarca	6.238	///	9.319	///	1,5	///
Ciudad de Jujuy	9.039	1.474	15.028	2.024	1,7	1,4
Ciudad de Salta	46.624	13.102	91.845	26.139	2,0	2,0
Ciudad de Santiago del Estero	8.559	190	13.513	471	1,6	2
Termas de Río Hondo	4.492	///	13.819	///	3,1	///
Ciudad de Tucumán	23.060	1.500	32.518	2.001	1,4	1,3
<b>Región Patagonia</b>						
San Carlos de Bariloche	62.179	24.691	253.151	70.144	4,1	2,8
El Calafate	...	...	...	...	...	...
Caleta Olivia	...	...	...	...	...	...
Villa La Angostura	11.906	1.577	44.934	3.646	3,8	2,3
Las Grutas	12.959	135	52.745	353	4,1	3
Ciudad de Neuquén	17.346	885	29.587	1.445	1,7	1,6
Puerto Madryn	27.197	3.262	71.310	7.284	2,6	2,2
Río Gallegos	...	...	...	...	...	...
San Martín de los Andes	25.464	3.244	90.279	9.004	3,5	2,8
Santa Rosa	15.241	544	24.809	871	1,6	1,6
Ushuaia	19.800	19.403	52.141	44.509	2,6	2,3
Viedma	4.679	169	8.032	286	1,7	1,7

<sup>3</sup> Para las localidades de Caleta Olivia, El Calafate y Río Gallegos no se presentan las estimaciones correspondientes a enero de 2014, debido a la falta de datos.

**Cuadro 11.** Cantidad de habitaciones y/o unidades y plazas disponibles, ocupadas y tasa de ocupación por localidad.  
Total del País. Enero de 2014

Localidad	Habitaciones*			Plazas*		
	Disponibles	Ocupadas	Tasa de ocupación	Disponibles	Ocupadas	Tasa de ocupación
	Habitaciones		%	Plazas		%
<b>Región Buenos Aires</b>						
Bahía Blanca	24.025	8.129	33,8	56.017	14.110	25,2
Mar del Plata	641.331	427.725	66,7	1.728.128	1.007.391	58,3
Pinamar	133.641	111.742	83,6	418.779	318.836	76,1
Tandil	38.113	21.159	55,5	128.844	55.931	43,4
Villa Gesell	212.567	158.736	74,7	622.170	421.702	67,8
<b>Región CABA</b>						
CABA	937.009	456.766	48,8	2.197.405	879.730	40,0
<b>Región Centro</b>						
Ciudad de Córdoba	90.675	42.124	46,5	209.405	82.182	39,3
La Falda	68.984	40.293	58,4	193.654	103.114	53,3
Miramar	7.347	5.739	78,1	25.358	17.385	68,6
Mina Clavero	43.518	25.802	59,3	126.665	70.049	55,3
Río Cuarto	17.360	7.423	42,8	41.292	16.027	38,8
Villa Carlos Paz	172.232	103.378	60,0	475.456	257.903	54,2
Villa General Belgrano	35.588	26.976	75,8	120.993	81.980	67,8
<b>Región Cuyo</b>						
Ciudad de La Rioja	20.524	4.215	20,5	50.899	6.718	13,2
Malargüe - Las Leñas	14.043	4.258	30,3	47.833	10.216	21,4
Ciudad de Mendoza	120.659	60.311	50,0	327.330	124.629	38,1
Merlo	52.720	32.100	60,9	142.423	72.957	51,2
Ciudad de San Juan	34.844	10.591	30,4	86.304	19.681	22,8
Ciudad de San Luis	27.971	15.102	54,0	68.127	30.064	44,1
San Rafael	45.384	32.891	72,5	158.224	92.342	58,4
<b>Región Litoral</b>						
Ciudad de Corrientes	27.683	11.051	39,9	63.891	21.384	33,5
Ciudad de Formosa	17.174	9.976	58,1	36.208	20.098	55,5
Gualedaychú	30.135	15.722	52,2	99.753	44.287	44,4
Paraná	21.297	10.243	48,1	59.148	22.333	37,8
Posadas	32.829	10.013	31	82.336	22.614	27
Puerto Iguazú	93.713	47.238	50,4	251.596	102.335	40,7
Rafaela	11.780	4.052	34,4	30.225	5.783	19,1
Resistencia	24.428	10.595	43,4	55.862	19.675	35,2
Rosario	94.426	36.656	38,8	215.760	65.496	30,4
Ciudad de Santa Fe	28.489	8.161	28,7	65.441	12.895	19,7
<b>Región Norte</b>						
Cafayate	19.852	9.088	45,8	59.669	23.383	39,2
Ciudad de Catamarca	23.312	5.254	22,5	56.079	9.476	16,9
Ciudad de Jujuy	36.689	9.672	26,4	85.061	17.052	20,1
Ciudad de Salta	131.286	54.243	41,3	355.500	117.984	33,2
Ciudad de Santiago del Estero	27.069	8.044	29,7	62.484	13.984	22,4
Termas de Río Hondo	35.185	7.013	19,9	85.808	13.969	16,3
Ciudad de Tucumán	64.883	19.006	29,3	145.762	34.519	23,7
<b>Región Patagonia</b>						
San Carlos de Bariloche	196.617	123.841	63,0	597.917	323.295	54,1
El Calafate	...	...	...	...	...	...
Caleta Olivia	...	...	...	...	...	...
Villa La Angostura	30.658	18.944	61,8	91.076	48.580,0	53,3
Las Grutas	30.721	20.073	65,3	92.163	53.098	57,6
Ciudad de Neuquén	29.853	15.883	53,2	75.330	31.032	41,2
Puerto Madryn	48.112	29.235	60,8	158.503	78.594	49,6
Río Gallegos	...	...	...	...	...	...
San Martín de los Andes	45.767	35.589	77,8	153.682	99.283	64,6
Santa Rosa	18.879	12.019	63,7	54.591	25.680	47,0
Ushuaia	50.313	40.490	80,5	141.949	96.650	68,1
Viedma	10.438	4.443	42,6	25.989	8.318	32,0

## Notas técnicas y definiciones utilizadas<sup>4</sup>

La EOH se inició en el año 2004 en 17 localidades turísticas del país. En el 2005 la muestra se amplió a 39 localidades con el objetivo de lograr representatividad para las diferentes regiones turísticas del país. Dichas localidades fueron seleccionadas (excepto CABA) entre aquellas que reunían el 80% de las plazas disponibles en cada región. Desde el 2006, el operativo se releva mensualmente en 44 localidades y en el 2009 se comienza con el relevamiento de 5 localidades más. Actualmente se continúa relevando 49 localidades del país.

En el año 2009 se realizó la última actualización del Registro Hotelero que contiene la nómina de todos los establecimientos hoteleros y parahoteleros del país con sus principales características: categoría, número de habitaciones y/o unidades disponibles, número de plazas, personal ocupado, equipamiento informático y período de cierre, si lo hubiere. Luego de ese año continúa actualizándose a través de la incorporación de los nuevos establecimientos que aparecen en el mercado y la baja de los establecimientos que dejan de existir.

A partir de este registro se expanden los resultados de la muestra, que en el año 2014 está constituida por, aproximadamente, 2.732 establecimientos hoteleros y parahoteleros. Cabe aclarar que sólo se consideran los establecimientos que tengan más de 12 plazas o más de 4 habitaciones/unidades.

Las principales variables investigadas por la Encuesta de Ocupación Hotelera son la categoría del establecimiento, el personal ocupado, la cantidad de habitaciones o unidades y las plazas disponibles, la entrada de viajeros según lugar de residencia habitual, las habitaciones o unidades y plazas ocupadas y la tarifa promedio.

A continuación, se consignan las definiciones y conceptos utilizados en la elaboración de los indicadores presentados.

- 1. Establecimientos hoteleros:** son aquellos categorizados como hoteles 1, 2, 3, 4 y 5 estrellas, aparthoteles y boutiques.
- 2. Establecimientos parahoteleros:** incluyen hoteles sindicales, albergues, cabañas, bungalows, hospedajes, bed & breakfast, hosterías, residenciales, etc.
- 3. Habitación:** se considera habitación a todo cuarto o espacio amoblado ofrecido por un hotel, hostería, hospedaje o residencial, por un cierto precio por noche. Se consideran unidades los departamentos, cabañas o bungalows equipados que un establecimiento ofrece, otorgándole además algunos de los servicios de la hotelería. Habitaciones y unidades disponibles: las habitaciones o unidades disponibles en el mes se obtienen multiplicando las habitaciones o unidades disponibles por la cantidad de días que estuvo abierto el establecimiento en el mes. No se incluyen las habitaciones o unidades correspondientes a los establecimientos que cierran en forma temporaria durante el período analizado.
- 4. Las plazas disponibles:** son el número total de camas fijas y supletorias. Una cama matrimonial se contabiliza como 2 plazas. Están multiplicadas por la cantidad de días que se encuentra abierto cada establecimiento.
- 5. Habitaciones o unidades ocupadas:** se refiere al total de habitaciones y/o unidades que hayan sido alquiladas/vendidas en el mes de referencia. Resulta de multiplicar el total de habitaciones ocupadas por la cantidad de noches en que fueron ocupadas las mismas.
- 6. Plazas ocupadas:** se refiere al total de noches que cada viajero permaneció en una habitación o unidad. Se obtiene de multiplicar la cantidad de viajeros por la cantidad de noches que cada uno de ellos se haya alojado en el establecimiento.
- 7. Tasa de ocupación de habitaciones (TOH):** Habitaciones o unidades ocupadas / Habitaciones o unidades disponibles \* 100.
- 8. Tasa de ocupación de plazas:** Plazas ocupadas / Plazas disponibles \* 100.
- 9. Estadía promedio:** Plazas ocupadas / Viajeros.
- 10. Las pernотaciones:** indican la cantidad de noches que los turistas se alojaron en establecimientos hoteleros y parahoteleros.
- 11. Viajeros hospedados:** indica el número de turistas alojados en establecimientos hoteleros y parahoteleros.

### Composición de las regiones:

**Si bien el Ministerio de Turismo define seis regiones en su Plan Federal Estratégico de Turismo Sustentable (PFETS), en la EOH la Ciudad Autónoma de Buenos Aires se trata como una región independiente. Así, cada región comprende:**

- Región Buenos Aires: Provincia de Buenos Aires
- Región Ciudad de Buenos Aires: Ciudad Autónoma de Buenos Aires
- Región Centro: Provincia de Córdoba
- Región Cuyo: Provincias de Mendoza, San Juan, San Luis y La Rioja
- Región Litoral: Provincias de Entre Ríos, Corrientes, Misiones, Santa Fe, Chaco y Formosa
- Región Norte: Provincias de Catamarca, Tucumán, Santiago del Estero, Salta y Jujuy
- Región Patagonia: Provincias de La Pampa, Neuquén, Río Negro, Chubut, Santa Cruz y Tierra del Fuego

<sup>4</sup> Puede consultarse la metodología de la Encuesta de Ocupación Hotelera en [www.indec.gov.ar](http://www.indec.gov.ar)